



รายงานแผนปฏิบัติการ ประจำปีงบประมาณ

2566

โรงเรียนสอาดเผดิมวิทยา
สำนักงานเขตพื้นที่การศึกษา
มัธยมศึกษาสุราษฎร์ธานี ชุมพร



คำนำ

ตามบทบัญญัติในพระราชกฤษฎีกาว่าด้วยหลักเกณฑ์และวิธีการบริหารกิจการบ้านเมืองที่ดี พ.ศ.2546 กำหนดว่า การบริหารราชการจะต้องวางแผนโดยกำหนดระยะเวลา ขั้นตอนการปฏิบัติงานงบประมาณ เป้าหมาย และตัวชี้วัด จัดให้มีการประเมินและตรวจสอบการปฏิบัติหน้าที่ ให้มีการพัฒนาองค์ความรู้ภายในองค์กรอย่างสม่ำเสมอและให้ทุกส่วนราชการปฏิบัติตามแผนที่กำหนด ซึ่งโรงเรียนเป็นส่วนราชการตามบทบัญญัติในพระราชบัญญัติระเบียบบริหารราชการกระทรวงศึกษาธิการ พ.ศ.2546 และมีรายละเอียดภารกิจที่ต้องปฏิบัติกำหนดไว้ในประกาศสำนักงานคณะกรรมการการศึกษาขั้นพื้นฐานเรื่อง การกระจายอำนาจการบริหารและการจัดการศึกษาของเลขาธิการคณะกรรมการการศึกษาขั้นพื้นฐานไปยังคณะกรรมการ สำนักงานเขตพื้นที่การศึกษา และสถานศึกษาในสังกัดสำนักงานคณะกรรมการการศึกษาขั้นพื้นฐาน พ.ศ. 2550 พร้อมทั้งขั้นตอนการปฏิบัติการจัดทำและการบริหารแผนพัฒนาการศึกษาประกอบกับกฎกระทรวงศึกษาธิการ ว่าด้วยระบบ หลักเกณฑ์ และวิธีการประกันคุณภาพการศึกษา พ.ศ. 2553 ข้อ 14 (2) ได้กำหนดให้โรงเรียนจัดทำแผนพัฒนาการจัดการศึกษาที่มุ่งคุณภาพตามมาตรฐานการศึกษา พร้อมทั้งกำหนดองค์ประกอบของแผนพัฒนาการจัดการศึกษาไว้ในข้อ 16 โรงเรียนสอาดเผดิมวิทยา

รายงานแผนปฏิบัติการประจำปีงบประมาณ 2566 ของโรงเรียนสอาดเผดิมวิทยา จังหวัดชุมพร จัดทำขึ้นเพื่อรายงานผลการปฏิบัติงานให้บุคลากรของโรงเรียน คณะกรรมการสถานศึกษาขั้นพื้นฐาน ตลอดจนผู้มีส่วนได้ส่วนเสียในการจัดการศึกษาของโรงเรียนได้ทราบถึงความก้าวหน้าในการพัฒนาโรงเรียน ทั้งด้านการเรียนการสอน การพัฒนาบุคลากร การพัฒนาบรรยากาศและสิ่งแวดล้อมในโรงเรียน การพัฒนา นักเรียนให้เต็มตามศักยภาพ ฯลฯ และตามหลักปรัชญาของเศรษฐกิจพอเพียง ตลอดจนเพื่อให้บุคลากรในโรงเรียนได้นำผลไปพัฒนาแผนปฏิบัติการในปีต่อไป เพื่อพัฒนานักเรียนและโรงเรียนให้มีความก้าวหน้ายิ่งขึ้น เป็นที่ยอมรับของชุมชน

ขอขอบคุณคณะครูอาจารย์ทุกท่านที่ร่วมกันคิด ร่วมกันวางแผนและร่วมกันดำเนินการในระบบ ทีมงาน จัดทำรายงานแผนปฏิบัติการเล่มนี้สำเร็จลุล่วงไปด้วยดี และขอขอบคุณคณะกรรมการสถานศึกษาของโรงเรียนที่ให้ความเห็นชอบและอำนวยความสะดวกโครงการในแผนปฏิบัติการ หวังเป็นอย่างยิ่งว่าบุคลากรทุกท่านจะใช้รายงานแผนปฏิบัติการนี้เป็นแนวทางในการพัฒนาให้โรงเรียนมีประสิทธิภาพ และเจริญก้าวหน้า ยิ่ง ๆ ขึ้นไป

คณะผู้จัดทำ

สารบัญ

| | หน้า |
|--|------|
| ส่วนที่ 1 ข้อมูลทั่วไปโรงเรียน | 1 |
| ส่วนที่ 2 สถานภาพของโรงเรียน | 8 |
| ส่วนที่ 3 ทิศทางโรงเรียน | 13 |
| ส่วนที่ 4 กลยุทธ์การจัดการศึกษาเพื่อพัฒนาคุณภาพการศึกษาของโรงเรียน | 14 |
| ส่วนที่ 5 งบประมาณของโรงเรียน | 16 |
| ส่วนที่ 6 รายงานการใช้จ่ายงบประมาณประจำปีงบประมาณ 2566 | 19 |

ส่วนที่ 1

ข้อมูลทั่วไปโรงเรียน

1. ประวัติ ที่ตั้ง / สภาพพื้นที่เขตบริการและกำหนดยุทธศาสตร์การพัฒนาตามนโยบาย

โรงเรียนสอาดเผดิมวิทยา ตั้งอยู่เลขที่ 196 ตำบลท่าตะเภา อำเภอเมือง จังหวัดชุมพร รหัสไปรษณีย์ 86000 โทรศัพท์ 077-511014 website <http://www.saard.ac.th> จัดตั้งและเปิดทำการสอนในปี พ.ศ. 2467 โดยพระยาพิพิธอำพลวิมลภักดี (ประเดิม อังศุสิงห์) ผู้ว่าราชการจังหวัดชุมพร เพื่อเป็นอนุสรณ์แด่ คุณหญิงพิพิธอำพลวิมลภักดี (สอาด อังศุสิงห์) ซึ่งถึงแก่กรรม โดยได้รับพระราชทานนามโรงเรียนว่า โรงเรียนประจำจังหวัดชุมพร “สอาดเผดิมวิทยา” เปิดรับนักเรียนทั้งชายและหญิง ตั้งแต่ชั้นเตรียมประถม ชั้นประถมต้น ถึงชั้นประถมปลาย โดยมีขุนพูนสมบัติเป็นครูใหญ่คนแรก

พ.ศ. 2475 กระทรวงศึกษาธิการ สั่งให้แยกโรงเรียนหญิงเป็นเอกเทศ นามใหม่ว่า โรงเรียนสตรีประจำจังหวัดชุมพร “สอาดเผดิมวิทยา” และแต่งตั้งให้นางผอบ วระธีระ เป็นครูใหญ่ รับเฉพาะนักเรียนหญิงล้วนในระดับมัธยมศึกษา ส่วนระดับประถมเป็นสหศึกษา

พ.ศ. 2484 กระทรวงศึกษาธิการยุบชั้นประถมศึกษา คงเหลือแต่ชั้นมัธยมศึกษาปีที่ 1-6 จึงไม่มีนักเรียนชายเรียนร่วมเป็นต้นมา และใช้ชื่อโรงเรียนเป็น โรงเรียนสตรีชุมพร “สอาดเผดิมวิทยา”

ปีการศึกษา 2504 นักเรียนเพิ่มมากขึ้น สถานที่เดิมแคบไม่สามารถรับนักเรียนเข้าเรียนได้ตามความต้องการของประชาชน จึงได้จัดสถานที่ใหม่ โดยจังหวัดให้ที่ที่เป็นบริเวณสนามบินเก่า ซึ่งเป็นที่ราชพัสดุ มีเนื้อที่ 18 ไร่ 45 ตารางวา

ปีการศึกษา 2509 ย้ายนักเรียนชั้นมัธยมศึกษาปีที่ 2 (ม.ศ.2) มาเรียน ณ ที่ตั้งปัจจุบันเป็นรุ่นแรก
ปีการศึกษา 2510 ย้ายนักเรียนทั้งหมดมาเรียนที่โรงเรียนแห่งใหม่ มีห้องเรียนทั้งหมด 12 ห้องเรียน นักเรียนจำนวน 417 คน ครูจำนวน 20 คน เปิดทำการสอนชั้นมัธยมศึกษาปีที่ 1-3 (ม.ศ. 1-3)

ปีการศึกษา 2516 ได้รับอนุมัติให้เปิดสอนหลักสูตรมัธยมศึกษาตอนปลาย (ม.ศ.4-6) โดยรับนักเรียนชายและหญิงเรียนร่วมกันเป็นสหศึกษา ส่วนระดับชั้นมัธยมศึกษาตอนต้น ยังเป็นนักเรียนหญิงล้วน

ปีการศึกษา 2517 เปลี่ยนชื่อจากโรงเรียนสตรีชุมพร “สอาดเผดิมวิทยา” เป็นโรงเรียนสอาดเผดิมวิทยา เพื่อความเหมาะสม เพราะรับนักเรียนชายเข้ามาเรียนในระดับมัธยมศึกษาตอนปลาย

ปีการศึกษา 2521 ได้รับอนุญาตให้เปิดสอนชั้นมัธยมศึกษาปีที่ 1 (ม.1) จำนวน 8 ห้องเรียน หลักสูตรมัธยมศึกษาตอนต้น พุทธศักราช 2521 และขณะเดียวกันเปิดสอนชั้น ม.ศ.1 – ม.ศ.5

พ.ศ. 2524 ได้รับอนุญาตให้เปิดสอนระดับมัธยมศึกษาตอนปลาย (ม.4) หลักสูตรมัธยมศึกษาตอนปลาย พุทธศักราช 2524 จำนวน 5 ห้องเรียน

พ.ศ. 2540 โรงเรียนเปิดรับนักเรียนชายเข้าเรียนในระดับชั้นมัธยมศึกษาตอนต้น (ม.1) เป็นครั้งแรก

พ.ศ. 2544 โรงเรียนได้รับการอนุมัติจากกรมสามัญศึกษาให้เปิดสอนหลักสูตรภาคภาษาอังกฤษ (English Program) ในระดับชั้นมัธยมศึกษาตอนต้น (ม.1) จำนวน 2 ห้องเรียน

พ.ศ. 2553 โรงเรียนได้รับอนุมัติให้เปิดสอนโครงการห้องเรียนพิเศษวิทยาศาสตร์ ในชั้นมัธยมศึกษาปีที่ 4 (ม.4) จำนวน 1 ห้องเรียน รับนักเรียนจำนวน 30 คน

พ.ศ. 2556 โรงเรียนได้รับการอนุญาตให้เปิดสอน โครงการห้องเรียนพิเศษวิทยาศาสตร์ คณิตศาสตร์ เทคโนโลยีและสิ่งแวดล้อม (สสวท.) ในชั้นมัธยมศึกษาตอนต้น จำนวน 2 ห้องเรียน รับนักเรียนจำนวน 30 คน

พ.ศ. 2557 โรงเรียนได้รับการอนุญาตให้เปิดสอน โครงการห้องเรียนพิเศษศิลป์-ภาษา (ภาษาจีนและญี่ปุ่น) ในชั้นมัธยมศึกษาตอนปลาย จำนวน 1 ห้องเรียน รับนักเรียนจำนวน 40 คน

พ.ศ. 2558 โรงเรียนได้รับอนุญาตจากสำนักงานคณะกรรมการการศึกษาขั้นพื้นฐาน ให้เปิดสอน โครงการจัดการเรียนการสอนตามหลักสูตรกระทรวงศึกษาธิการเป็นภาษาอังกฤษ (English Program) ระดับชั้นมัธยมศึกษาตอนปลาย ปีละ 1 ห้องเรียน รับนักเรียนจำนวน 30 คน

พ.ศ. 2559 โรงเรียนได้รับการอนุญาตให้เปิดสอน โครงการห้องเรียนพิเศษวิทยาศาสตร์ คณิตศาสตร์ และคอมพิวเตอร์เป็นภาษาอังกฤษ (EIS) ระดับชั้นมัธยมศึกษาตอนต้น ปีละ 2 ห้องเรียน รับนักเรียนจำนวน 40 คน ห้องเรียนทวิศึกษา ในชั้นมัธยมศึกษาตอนปลาย จำนวน 1 ห้องเรียน รับนักเรียนจำนวน 40 คน และ เปิดสอน โครงการห้องเรียนพิเศษศิลป์-ภาษาจีน ในชั้นมัธยมศึกษาตอนปลาย จำนวน 1 ห้องเรียน รับนักเรียนจำนวน 30 คน และ โครงการห้องเรียนพิเศษศิลป์-ภาษา ญี่ปุ่น ในชั้นมัธยมศึกษาตอนปลาย จำนวน 1 ห้องเรียน รับนักเรียนจำนวน 30 คน

พ.ศ. 2560 โรงเรียนได้เปิดทำการสอนนักเรียนชั้นมัธยมศึกษาปีที่ 1-3 โครงการหลักสูตรภาคภาษาอังกฤษ จำนวน 6 ห้องเรียน โครงการห้องเรียนพิเศษวิทยาศาสตร์ จำนวน 6 ห้องเรียน ในชั้นมัธยมศึกษาปีที่ 4-6 โครงการหลักสูตรภาคภาษาอังกฤษ จำนวน 3 ห้องเรียน หลักสูตรโครงการห้องเรียนพิเศษวิทยาศาสตร์ จำนวน 3 ห้องเรียน โครงการห้องเรียนพิเศษศิลป์-ภาษา (ภาษาจีนและญี่ปุ่น) จำนวน 3 ห้องเรียน โครงการหลักสูตรคณิตศาสตร์ วิทยาศาสตร์ และคอมพิวเตอร์เป็นภาษาอังกฤษ (EIS) จำนวน 4 ห้องเรียน และห้องเรียนทวิศึกษา จำนวน 1 ห้องเรียน

พ.ศ. 2561 โรงเรียนได้เปิดทำการสอนนักเรียนชั้นมัธยมศึกษาปีที่ 1-3 โครงการหลักสูตรภาคภาษาอังกฤษ จำนวน 6 ห้องเรียน โครงการห้องเรียนพิเศษวิทยาศาสตร์ จำนวน 6 ห้องเรียน ในชั้นมัธยมศึกษาปีที่ 4-6 โครงการหลักสูตรภาคภาษาอังกฤษ จำนวน 3 ห้องเรียน หลักสูตรโครงการห้องเรียนพิเศษวิทยาศาสตร์ จำนวน 3 ห้องเรียน โครงการห้องเรียนพิเศษศิลป์-ภาษา (ภาษาจีนและญี่ปุ่น) จำนวน 3 ห้องเรียน โครงการหลักสูตรคณิตศาสตร์ วิทยาศาสตร์และคอมพิวเตอร์เป็นภาษาอังกฤษ (EIS) จำนวน 6 ห้องเรียน

ในปีการศึกษา 2566 โรงเรียนได้เปิดทำการสอนนักเรียนชั้นมัธยมศึกษาปีที่ 1-3 โครงการจัดการเรียนการสอนตามหลักสูตรกระทรวงศึกษาธิการเป็นภาษาอังกฤษ (English Program) จำนวน 6 ห้องเรียน โครงการห้องเรียนพิเศษวิทยาศาสตร์ คณิตศาสตร์ เทคโนโลยีและสิ่งแวดล้อม (สสวท.) จำนวน 6 ห้องเรียน โครงการห้องเรียนพิเศษวิทยาศาสตร์ คณิตศาสตร์และคอมพิวเตอร์เป็นภาษาอังกฤษ (EIS) จำนวน 6 ห้องเรียน ในชั้นมัธยมศึกษาปีที่ 4-6 โครงการจัดการเรียนการสอนตามหลักสูตรกระทรวงศึกษาธิการเป็นภาษาอังกฤษ (English Program) จำนวน 2 ห้องเรียน โครงการห้องเรียนพิเศษวิทยาศาสตร์ คณิตศาสตร์ เทคโนโลยีและสิ่งแวดล้อม (สสวท.) จำนวน 3 ห้องเรียน โครงการห้องเรียนพิเศษศิลป์-ภาษา (ภาษาจีนและญี่ปุ่น) จำนวน 4 ห้องเรียน

ที่ตั้งของโรงเรียนมีอาณาเขต ดังนี้

| | | |
|-------------|--------|------------------------------|
| ทิศเหนือ | จรดกับ | โรงพยาบาลชุมพรเขตรอุดมศักดิ์ |
| ทิศใต้ | จรดกับ | ที่ดินเอกชน |
| ทิศตะวันออก | จรดกับ | สนามกีฬาากลาง จังหวัดชุมพร |
| ทิศตะวันตก | จรดกับ | วิทยาลัยอาชีวศึกษาชุมพร |

ในพื้นที่เขตบริการประกอบด้วย อำเภอเมืองชุมพรทั้งหมด ภาพรวมชุมชนในพื้นที่การบริการมีสภาพ ปัจจุบันปัญหาและความต้องการด้านต่าง ๆ ดังนี้ ชุมชนโดยรอบสถานศึกษาเป็นชุมชนเมือง อยู่ในเขต เทศบาลเมืองชุมพร มีประชากรประมาณ 10,000 คน บริเวณใกล้เคียงโดยรอบสถานศึกษาได้แก่ โรงพยาบาล ชุมพรเขตรอดุมศักดิ์ สนามกีฬาจังหวัดชุมพร วิทยาลัยอาชีวศึกษาชุมพร ผู้ปกครองส่วนใหญ่จบการศึกษา ระดับมัธยมศึกษาและปริญญาตรี อาชีพหลักคือ รับราชการและค้าขาย ส่วนใหญ่นับถือศาสนาพุทธ มีพื้นที่ 18 ไร่ - งาน 45 ตารางวา

ปัจจุบัน โรงเรียนสอาดเผดิมวิทยา มีจำนวนห้องเรียน 66 ห้องเรียน โดยแบ่งเป็นนักเรียนชั้น มัธยมศึกษาตอนต้น 12/12/12 นักเรียนชั้นมัธยมศึกษาตอนปลาย 10/10/10 มีนักเรียนจำนวน 2,554 คน มี ครูประจำการ 119 คน ลูกจ้างประจำ 2 คน

ตามยุทธศาสตร์การพัฒนาศึกษาตามนโยบายของ สำนักงานคณะกรรมการการศึกษาขั้นพื้นฐาน โรงเรียนได้ถูกกำหนดให้จัดตั้งเป็นองค์กรที่จัดการศึกษาตามมาตรฐานคุณภาพการศึกษาพัฒนาสู่ มาตรฐานสากล บนพื้นฐานความเป็นไทย ใส่ใจคุณธรรม เลิศล้ำเทคโนโลยี ตามวิถีปรัชญาของเศรษฐกิจ พอเพียง ซึ่งมีความมุ่งหมายให้มีการพัฒนานักเรียนให้มีคุณลักษณะเกี่ยวกับ นักเรียนเป็นผู้ใฝ่เรียนใฝ่รู้คู่ คุณธรรม มีคุณภาพตามมาตรฐานสากล มีความคิดสร้างสรรค์ ก้าวทันการเปลี่ยนแปลงของสังคมไทยและ สังคมโลก

พระพุทธรูปประจำโรงเรียน พระพุทธรูปวิสุทธิคุณ

ปรัชญา/สุภาษิต ธรรมญ จเร สุจริต หมายถึง พึ่งปฏิบัติหน้าที่ด้วยความสุจริต

คำขวัญ สะอาดกายเจริญวัย สะอาดใจเจริญสุข

สีประจำโรงเรียน สีฟ้า – ชมพู หมายถึง ชาวฟ้า ชมพู มีจิตแจ่มใสร่าเริง เบิกบาน

มีความรักสามัคคี มีปัญญานำทางชีวิตสู่อนาคตที่กว้างไกล

เอกลักษณ์ของโรงเรียน การสอนเป็นยอด การดูแลเป็นเยี่ยม

อัตลักษณ์ของนักเรียน ความรู้ดี มีน้ำใจ ใฝ่ดออม

2. ค่านิยมองค์กร

โรงเรียนสอาดเผดิมวิทยา ค่านิยมองค์กรตามอักษรชื่อโรงเรียนเป็น “SAARD” ดังนี้

S : Skills มีทักษะ ความชำนาญ ความเชี่ยวชาญในหน้าที่

A : Academic วิชาการเป็นเลิศ บริหารชั้นเรียนเป็นเยี่ยม

A : Activity สร้างกิจกรรมในชั้นเรียนและส่งเสริมบรรยากาศที่ดีในโรงเรียน

R : Responsibility มีความรับผิดชอบต่อภาระหน้าที่

D : Development การพัฒนาตนเองในทุกมิติ

3. วัฒนธรรมองค์กร

โรงเรียนสอาดเผดิมวิทยา ได้กำหนดวัฒนธรรมองค์กรของโรงเรียนสอาดเผดิมวิทยาเขียนในรูป ภาษาอังกฤษว่า “CULTURE” ดังนี้คือ

C : Corporation การทำงานร่วมกัน

U : Unity ความสัมพันธ์เป็นหนึ่งเดียว

L : Leadership มีความเป็นผู้นำ

- T : Technology รู้เท่าทันเทคโนโลยี
 U : Understanding มีความเข้าใจผู้อื่น
 R : Respect เคารพเพื่อนร่วมงาน
 E : Efficiency ตอบสนองงานอย่างมีประสิทธิภาพ

4. สมรรถนะหลัก

สมรรถนะหลักของโรงเรียนสอาดเผดิมวิทยา คือ

1. มุ่งพัฒนาคุณภาพสู่มาตรฐานสากล
2. ส่งเสริมความเป็นเลิศด้านวิชาการ บนพื้นฐานของคุณธรรม
3. จัดการเรียนรู้การสอนโดยเน้นเทคโนโลยี การสื่อสารสองภาษา
4. บุคลากรมีความสามารถในการสร้างนวัตกรรมการเรียนรู้ได้อย่างมีประสิทธิภาพ
5. จัดการเรียนรู้ตามหลักปรัชญาเศรษฐกิจพอเพียง

5. สถานภาพของโรงเรียน

โรงเรียนสอาดเผดิมวิทยา เป็นสถานศึกษาประเภทโรงเรียนมัธยมขนาดใหญ่พิเศษมีห้องเรียนจำนวน 66 ห้องเรียน มีการจัดการเรียนการสอนตามหลักสูตรโรงเรียนสอาดเผดิมวิทยาตามแนวทางหลักสูตรแกนกลางการศึกษาขั้นพื้นฐาน พุทธศักราช 2551 ปรับปรุง พุทธศักราช 2560 โดยจัดหลักสูตรห้องเรียนปกติ และห้องเรียนพิเศษดังนี้

| ระดับชั้นมัธยมศึกษาตอนต้น | | ระดับชั้นมัธยมศึกษาตอนปลาย | |
|---|-----------|---|-----------|
| หลักสูตร | จำนวนห้อง | หลักสูตร | จำนวนห้อง |
| ห้องเรียนปกติ มี 1 หลักสูตร - ตามหลักสูตรแกนกลางการศึกษาขั้นพื้นฐาน | 18 | ห้องเรียนปกติ มี 2 หลักสูตร - ตามหลักสูตรแกนกลางการศึกษาขั้นพื้นฐาน มี 3 กลุ่มการเรียนรู้ ได้แก่ | |
| ห้องเรียนพิเศษมี 3 หลักสูตร - ห้องเรียนจัดการเรียนการสอนวิชาพื้นฐานคณิตศาสตร์ วิทยาศาสตร์ และคอมพิวเตอร์เป็นภาษาอังกฤษโดยครูไทย (English for Integrated Students : EIS) | 6 | - กลุ่มการเรียนวิทยาศาสตร์ | 9 |
| - ห้องเรียนพิเศษวิทยาศาสตร์ คณิตศาสตร์ เทคโนโลยีและสิ่งแวดล้อม (Enrichment Program of Science, Mathematics, Technology and Environment : SMTE) | 6 | - กลุ่มการเรียนคณิตศาสตร์ | 3 |
| - ห้องเรียนที่จัดการเรียนการสอนตามหลักสูตรแกนกลางการศึกษาธิการเป็นภาษาอังกฤษ (English Program: EP) | 3 | - กลุ่มการเรียนภาษาศาสตร์ | 3 |
| | | - กลุ่มการเรียนศิลปะ ดนตรี กีฬา | 3 |
| | | ห้องเรียนพิเศษมี 3 หลักสูตร - ห้องเรียนพิเศษวิทยาศาสตร์ คณิตศาสตร์ เทคโนโลยีและสิ่งแวดล้อม (Enrichment Program of Science, Mathematics, Technology and Environment : SMTE) | 3 |
| | | - ห้องเรียนที่จัดการเรียนการสอนตามหลักสูตรแกนกลางการศึกษาธิการเป็นภาษาอังกฤษ (English Program: EP) | 3 |
| | | - ห้องเรียนพิเศษศิลป์ภาษา ภาษาจีน ภาษาญี่ปุ่น และภาษาเกาหลี | 6 |
| รวม | 36 | รวม | 30 |

6. บุคลากร

จำนวนครูที่มีอยู่จริงตามบัญชีถือจ่าย (จ.18) ผู้บริหาร 5 อัตรา ครูผู้สอน 119 อัตรา
เปรียบเทียบกับเกณฑ์ที่ ก.ค.ศ. กำหนดให้มี ผู้บริหาร 5 อัตรา ครูผู้สอน 116 อัตรา มีจำนวนครูขาด/เกิน ดังนี้

| ที่ | มาตรฐานวิชาเอก | จำนวนครู | | จำนวนครูที่จะเกษียณอายุราชการในแต่ละปี | | | | | | | | | | | |
|-----|--------------------------|--------------|----------------|--|----------|----------|----------|----------|----------|----------|----------|----------|----------|-----------|---|
| | | ตาม เกณฑ์ | มีอยู่ จริง | 65 | 66 | 67 | 68 | 69 | 70 | 71 | 72 | 73 | 74 | รวม | |
| 1 | ภาษาไทย | 12 | 13 | 1 | | | | 1 | | | | 1 | | | 3 |
| 2 | คณิตศาสตร์ | 17 | 18 | 1 | | 1 | 1 | | | | | | 1 | | 4 |
| 3 | ภาษาอังกฤษ | 13 | 13 | | | | 1 | | | | | | 1 | | 2 |
| 4 | สังคมศึกษา | 13 | 13 | | 1 | | 1 | | | | | | 1 | | 3 |
| 5 | วิทยาศาสตร์(ทั่วไป) | 9 | 10 | 1 | | | | | | | | | | | 1 |
| 6 | ฟิสิกส์ | 4 | 4 | | | | | | | | | | | | - |
| 7 | เคมี | 4 | 4 | | | | | | | | | 1 | | | 1 |
| 8 | ชีววิทยา | 2 | 2 | | | | | | | | | | | | - |
| 9 | สุขศึกษา | 2 | 2 | | | | | | | | | | | | - |
| 10 | พลศึกษา | 4 | 4 | | 1 | | | | | | | | | | 1 |
| 11 | ศิลปะ | 2 | 2 | | | | | | | | | | | | - |
| 12 | ดนตรีไทย | 2 | 2 | | | | | | | | | | | | - |
| 13 | ดนตรีสากล | 1 | 1 | | | | | | | | | | | | - |
| 14 | นาฏศิลป์ | 2 | 2 | | 1 | | | | | | | | | | 1 |
| 15 | คอมพิวเตอร์ | 9 | 9 | | | | | | | | | | | | - |
| 16 | เกษตรกรรม | 1 | 1 | | | | | | | | | | | | - |
| 17 | คหกรรมศาสตร์ | 3 | 3 | | | | | | | | 1 | | | | 1 |
| 18 | อุตสาหกรรมศิลป์ | 1 | 1 | 1 | | | | | | | | | | | 1 |
| 19 | ภาษาจีน | 6 | 6 | | | | | | | | | | | | - |
| 20 | ภาษาเกาหลี | 2 | 2 | | | | | | | | | | | | - |
| 21 | ภาษาญี่ปุ่น | 2 | 2 | | | | | | | | | | | | - |
| 22 | บรรณารักษ์ | 1 | 1 | | | | | | | | | | | | - |
| 23 | จิตวิทยาและการ แนะแนว | 2 | 2 | | | | | | | | | | | | - |
| 24 | การเงิน/พัสดุ | 2 | 2 | | | | | | | | | | 1 | | 1 |
| | รวม | 116 | 119 | 4 | 3 | 1 | 3 | 1 | 0 | 1 | 2 | 4 | 0 | 19 | |

ข้อมูล ณ วันที่ 28 กันยายน 2565

เพื่อให้การจัดการเรียนการสอนเป็นไปอย่างมีคุณภาพ โรงเรียนสอาดเผดิมวิทยาจึงได้บริหารจัดการบุคลากรให้เกิดความพอเพียง โดยมีบุคลากรดังต่อไปนี้

| ประเภทบุคลากร | จำนวน (คน) |
|-----------------------------|------------|
| ข้าราชการ | 119 |
| ครูอัตราจ้างภาคปกติ | 14 |
| ครูอัตราจ้างชาวต่างชาติ | 6 |
| ครูอัตราจ้างโครงการ EP | 8 |
| ลูกจ้างประจำ | 2 |
| ลูกจ้างสำนักงานภาคปกติ | 32 |
| ลูกจ้างสำนักงานโครงการพิเศษ | 3 |
| รวม | 184 |

ข้อมูล ณ วันที่ 28 กันยายน 2565

โครงสร้างการบริหารโรงเรียนสอาดเผดิมวิทยา จังหวัดชุมพร

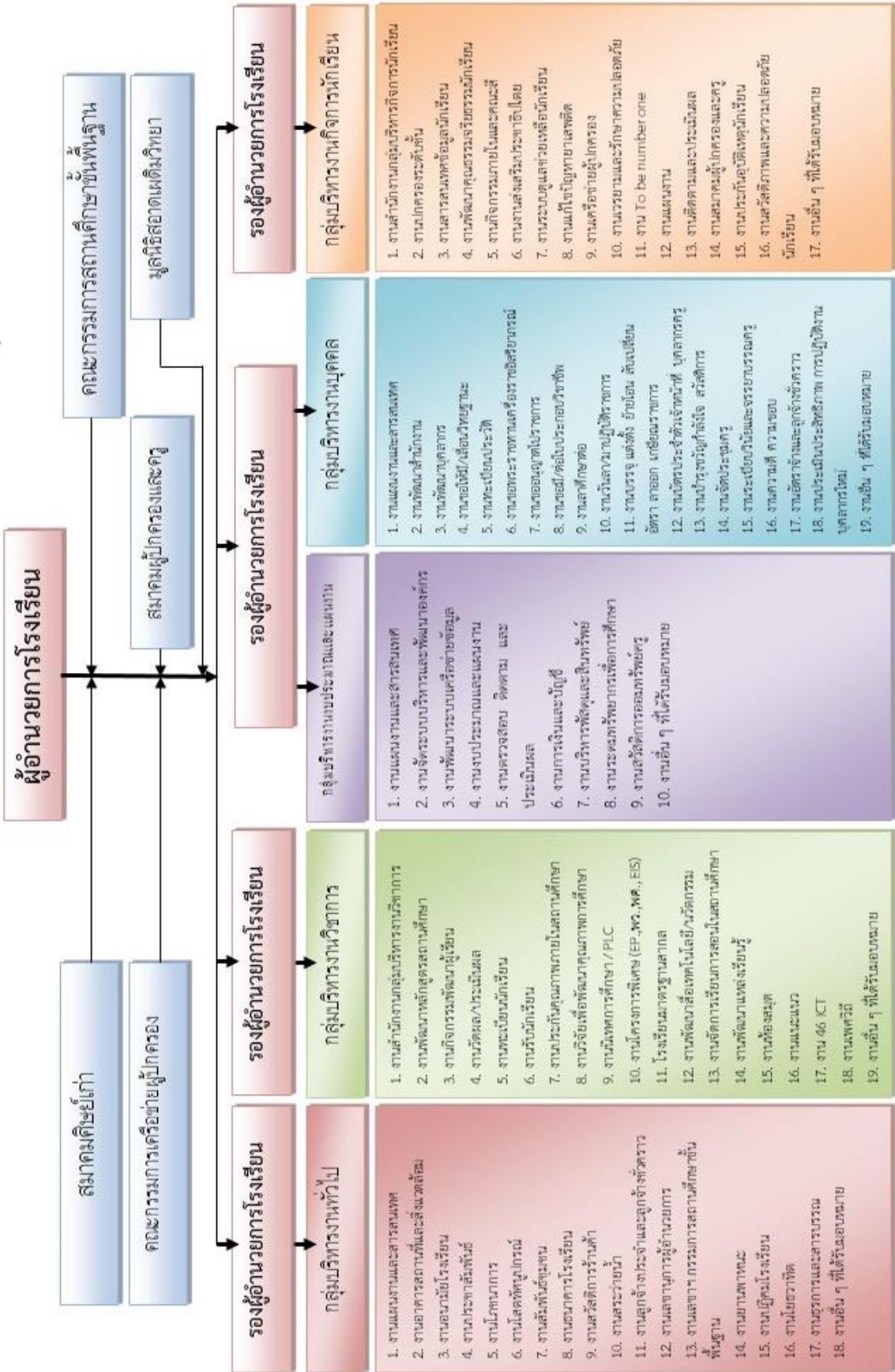

ส่วนที่ 2

สถานภาพของโรงเรียน

รายงานการประกันคุณภาพภายนอก (สมศ.) : ผลการตรวจเยี่ยม

ผลการประเมินการตรวจเยี่ยมผ่านระบบวิธีการทางอิเล็กทรอนิกส์และข้อเสนอแนะ

มาตรฐานที่ 1 คุณภาพของผู้เรียน

จุดเน้น ผู้เรียนมีความสามารถในการคิดวิเคราะห์คิดอย่างมีวิจารณญาณอภิปรายแลกเปลี่ยนความคิดเห็นและแก้ปัญหา

ได้ผลประเมิน ดี

ตัวชี้วัด

1. มีการระบุเป้าหมายคุณภาพของผู้เรียน
2. มีการระบุวิธีพัฒนาคุณภาพของผู้เรียนอย่างเป็นระบบตามเป้าหมายการพัฒนาผู้เรียน
3. มีผลสัมฤทธิ์ของผู้เรียนตามเป้าหมายการพัฒนาผู้เรียน
4. มีการนำผลประเมินคุณภาพของผู้เรียนมาพัฒนาผู้เรียนตามผลสัมฤทธิ์ให้สูงขึ้น
5. มีการนำเสนอผลการประเมินคุณภาพของผู้เรียนต่อผู้ที่เกี่ยวข้อง

ได้ผลการประเมิน ดีเยี่ยม

| ระดับคุณภาพ | เกณฑ์การพิจารณา |
|-------------|--|
| ดีเยี่ยม | มีหลักฐานแสดงผลการพัฒนาที่สูงขึ้นในช่วง 3 ปีการศึกษา และมีแนวทางรักษาปอดหรือการพัฒนาที่สูงขึ้น และมีหลักฐานแสดงให้เห็นว่าสถานศึกษามีแบบอย่างที่ดี Best Practice หรือนวัตกรรม Innovation นวัตกรรม Innovation SAARD PADERM Model |

| สรุปผลการประเมิน | |
|------------------------|---|
| เป็นไปตามเกณฑ์ที่กำหนด | จุดเด่น ผู้เรียนได้รับการพัฒนาให้มีคุณภาพสูงขึ้นและมีทักษะในศตวรรษที่ 21 ด้วยกระบวนการจัดการเรียนรู้ที่เน้นกระบวนการคิดสื่อเทคโนโลยีที่หลากหลายโดยมีระบบดูแลช่วยเหลือนักเรียนและระบบเครือข่ายผู้ปกครองที่เข้มแข็งภายใต้การขับเคลื่อนด้วยการบริหารจัดการ SAARD PADERM Model |

ข้อเสนอแนะในการพัฒนาคุณภาพมาตรฐานที่ 1

สถานศึกษามีร่องรอยหรือหลักฐานครบถ้วนตามตัวชี้วัดที่กำหนดและแสดงถึงผู้เรียนได้รับการพัฒนาจากการจัดการเรียนการสอนที่เน้นผู้เรียนเป็นสำคัญทั้งด้านวิชาการและด้านคุณลักษณะอันพึงประสงค์ตามจุดเน้นซึ่งสามารถดำเนินการได้ตามจุดเน้นที่กำหนดไว้โดยผู้เรียนได้รับการพัฒนาตามจุดเน้นดังนี้ สถานศึกษาระบุเป้าหมายคุณภาพของผู้เรียนร้อยละ 80 คุณภาพระดับดีเลิศ ผู้บริหารได้ดำเนินการส่งเสริม

ตามจุดเน้นของผู้เรียน โดยการจัดทำโครงการเสริมศึกษา โครงการโครงงาน โครงการค่ายฟิสิกส์ประยุกต์ โครงการส่งเสริมผลสัมฤทธิ์ทางการเรียน โครงการพัฒนาการคิดสู่ความเป็นเลิศ โครงการบูรณาการทักษะการคิดทุกกลุ่มสาระ โครงการอัจฉริยภาพทางคณิตศาสตร์วิทยาศาสตร์และเทคโนโลยี โครงการพัฒนา 5 กลุ่มสาระหลัก โครงการพัฒนาระบบประกันคุณภาพภายใน โครงการระบบดูแลช่วยเหลือนักเรียน กิจกรรม PLC เป็นต้น จากรายงานผลการประเมินตนเองปีการศึกษา 2561 2562 และ 2563 มีผลการประเมินคุณภาพผู้เรียนในระดับดีเลิศขึ้นไป แสดงถึงคุณภาพผู้เรียนมีการพัฒนาในระดับคุณภาพดีเลิศขึ้นไปอย่างต่อเนื่องในช่วง 3 ปีและมีแนวทางรักษาผลพัฒนาของผู้เรียนที่สูงขึ้นที่เหมาะสมอีกทั้งมีนวัตกรรมชื่อ SAARD PADERM Model โดยมีผู้บริหารและครูร่วมกันคิด ผู้บริหารเป็นผู้สนับสนุน ซึ่งมีการนำมาประยุกต์ใช้สอดคล้องกับบริบทสถานศึกษา ครูจัดการเรียนรู้แบบลงมือปฏิบัติจริงแบบใช้กระบวนการคิด กระบวนการแก้ปัญหาเป็นหลัก ตามโครงการการสอนแบบโครงงาน STEM ส่งผล ต่อคุณภาพของผู้เรียน ด้านผู้เรียนมีความสามารถในการคิดวิเคราะห์ คิดอย่างมีวิจารณญาณอภิปรายแลกเปลี่ยนความคิดเห็นและแก้ปัญหา ร้อยละ 82.31 มีคุณภาพระดับดีเลิศ สูงกว่าเป้าหมายที่กำหนดไว้อย่างมีประสิทธิภาพเป็นที่ยอมรับของสำนักงานเขตพื้นที่การศึกษามัชฌิมศึกษาสุราษฎร์ธานีชุมพร มีสถานศึกษาในจังหวัด และพื้นที่ใกล้เคียงมาศึกษาดูงานทุกปีการศึกษา จึงควรธำรงรักษาและใช้นวัตกรรมดังกล่าวให้เกิดประโยชน์สูงสุด และมีการพัฒนาต่อยอดเพื่อสร้างนวัตกรรมใหม่หรือแบบอย่างที่ดีด้านอื่นๆ ต่อไป พร้อมทั้งมีการเผยแพร่ผลการดำเนินงานให้ผู้มีส่วนเกี่ยวข้องรับทราบทั้งในการประชุมผู้ปกครองคณะกรรมการสถานศึกษาและเผยแพร่ผ่านเว็บไซต์ Facebook เป็นต้น

มาตรฐานที่ 2 กระบวนการบริหารและการจัดการ

จุดเน้น การบริหารจัดการแบบมีส่วนร่วมเพื่อส่งเสริมผู้เรียนให้มีความสามารถด้านกระบวนการคิด

ได้ผลประเมิน ดี

ตัวชี้วัด

1. มีการวางแผนการดำเนินการในแต่ละปีการศึกษา
2. มีการนำแผนการดำเนินการไปใช้ดำเนินการ
3. มีการประเมินผลสัมฤทธิ์ของการดำเนินการตามแผน
4. มีการนำผลการประเมินไปใช้ในการปรับปรุงแก้ไขในปีการศึกษาต่อไป
5. มีการนำเสนอผลการบริหารจัดการของสถานศึกษาให้ผู้มีส่วนได้ส่วนเสียได้รับทราบ

ได้ผลประเมิน ดีเยี่ยม

| ระดับคุณภาพ | เกณฑ์การพิจารณา |
|-------------|--|
| ดีเยี่ยม | มีหลักฐานและแสดงผลการพัฒนาที่สูงขึ้นในช่วง 3 ปีการศึกษา และมีแนวทางรักษาผลหรือการพัฒนาที่สูงขึ้น และมีหลักฐานแสดงให้เห็นว่าสถานศึกษามีแบบอย่างที่ดี Best Practice หรือนวัตกรรม Innovation นวัตกรรม Innovation SAARD PADERM Model |

| | |
|-------------------------------|--|
| สรุปผลการประเมิน | |
| เป็นไปตามเกณฑ์ที่กำหนด | จุดเด่น สถานศึกษาใช้นวัตกรรม SAARD PADERM Model เป็นกลไกขับเคลื่อนระบบบริหารจัดการคุณภาพของสถานศึกษาแบบมีส่วนร่วมส่งผลให้ผู้เรียนมีคุณภาพสูงขึ้นอย่างต่อเนื่องจนเกิดเป็นนวัตกรรมองค์กร |

ข้อเสนอแนะในการพัฒนาคุณภาพมาตรฐานที่ 2

สถานศึกษามีร่องรอยหรือหลักฐานครบถ้วนตามตัวชี้วัดที่กำหนดแสดงถึงการบริหารและการจัดการที่เป็นระบบตามกระบวนการ PDCA และสามารถดำเนินการได้ตามจุดเน้นที่กำหนดไว้ดังนี้ คือการบริหารจัดการแบบมีส่วนร่วมเพื่อพัฒนาผู้เรียนให้มีความสามารถด้านกระบวนการคิด จากรายงานผลการประเมินคุณภาพภายในด้านกระบวนการบริหารและการจัดการปีการศึกษา 2561 2562 และ 2563 มีคุณภาพระดับ ดีเลิศ ขึ้นไปแสดงถึง กระบวนการบริหารและจัดการคุณภาพของสถานศึกษามีพัฒนาการระดับ ดีเลิศ ขึ้นไปอย่างต่อเนื่องในช่วง 3 ปีการศึกษาและมีแนวทางรักษาคุณภาพด้านกระบวนการบริหารและการจัดการ ที่สูงขึ้นอย่างเหมาะสม อีกทั้งสถานศึกษามีนวัตกรรม SAARD PADERM Model ซึ่งผู้บริหารสถานศึกษาเป็นผู้คิด คณะกรรมการสถานศึกษา ผู้ปกครอง ครูและบุคลากร เป็นผู้สนับสนุนผู้บริหารสถานศึกษาใช้นวัตกรรมดังกล่าวเป็นกลไกในการขับเคลื่อนระบบบริหารจัดการคุณภาพของสถานศึกษา ส่งผลต่อคุณภาพผู้เรียนด้านความสามารถในการคิดวิเคราะห์คิดอย่างมีวิจารณญาณ อภิปรายแลกเปลี่ยนความคิดเห็นและแก้ปัญหาได้ บรรลุเป้าหมายที่กำหนดไว้อย่างมีประสิทธิภาพ เป็นที่ยอมรับของสำนักงานเขตพื้นที่การศึกษามัธยมศึกษาสุราษฎร์ธานี ชุมพร มีสถานศึกษาในจังหวัดและพื้นที่ใกล้เคียงมาศึกษาดูงานทุกปีการศึกษา จึงควรธำรงรักษาและใช้นวัตกรรมดังกล่าวให้เกิดประโยชน์สูงสุดและมีการพัฒนาต่อยอดเพื่อสร้างนวัตกรรมใหม่และแบบอย่างที่ดี ด้านอื่นๆต่อไปพร้อมทั้งมีการเผยแพร่ผลการดำเนินงานให้ผู้มีส่วนเกี่ยวข้องรับทราบทั้งในการประชุมผู้ปกครองคณะกรรมการสถานศึกษาและเผยแพร่ผ่าน เว็บไซต์ Facebook เป็นต้น

มาตรฐานที่ 3 กระบวนการจัดการเรียนการสอนที่เน้นผู้เรียนเป็นสำคัญ

จุดเน้น กระบวนการจัดการเรียนการสอนที่เน้นผู้เรียนเป็นสำคัญจุดเน้นการจัดการเรียนรู้ที่เน้นให้ผู้เรียนมีความสามารถในการคิดวิเคราะห์คิดอภิปรายแลกเปลี่ยนความคิดเห็นและแก้ปัญหา

ได้ผลประเมิน ดี

ตัวชี้วัด

1. คู่มือการวางแผนการจัดการเรียนรู้ครบทุกรายวิชาทุกชั้นปี
2. ครูทุกคนมีการนำแผนการจัดการเรียนรู้ไปใช้ในการจัดการเรียนการสอนโดยใช้สื่อเทคโนโลยีสารสนเทศและแหล่งเรียนรู้ที่เอื้อต่อการเรียนรู้
3. มีการตรวจสอบและประเมินผลการจัดการเรียนการสอนอย่างเป็นระบบ
4. มีการนำผลการประเมินมาพัฒนาการจัดการเรียนการสอนของครูอย่างเป็นระบบ
5. มีการแลกเปลี่ยนเรียนรู้และใช้ข้อมูลป้อนกลับเพื่อพัฒนาปรับปรุงการจัดการเรียนการสอน

ได้ผลประเมิน ดีเยี่ยม

| ระดับคุณภาพ | เกณฑ์การพิจารณา |
|-------------|---|
| ดีเยี่ยม | มีหลักฐานหรือแสดงผลการพัฒนาที่สูงขึ้นในช่วง 3 ปีการศึกษา และมีแนวทางรักษาผลหรือการพัฒนาที่สูงขึ้น และมีหลักฐานแสดงให้เห็นว่าสถานศึกษามีแบบอย่างที่ดี Best Practice หรือนวัตกรรม Innovation นวัตกรรม Innovation SAARD PADERM Model |

สรุปผลการประเมิน

| | |
|------------------------|--|
| เป็นไปตามเกณฑ์ที่กำหนด | <p>จุดเด่น</p> <p>ครูผู้สอนมุ่งมั่นในการพัฒนาตนเองและพัฒนาการจัดการเรียนรู้ที่เน้นกระบวนการคิดด้วยกิจกรรมที่หลากหลายก้าวทันต่อเทคโนโลยีการเปลี่ยนแปลงของโลกโดยใช้การวิจัยเป็นฐานภายใต้การขับเคลื่อนระบบบริหารจัดการคุณภาพ SAARD PADERM Model ในการพัฒนาผู้เรียนให้มีทักษะศตวรรษที่ 21 และมีคุณภาพสูงอย่างต่อเนื่องมีระบบดูแลช่วยเหลือนักเรียนอย่างทั่วถึง เครือข่ายผู้ปกครองมีความเข้มแข็งเข้ามาเสริมและพัฒนาผู้เรียน</p> |
|------------------------|--|

ข้อเสนอแนะในการพัฒนาคุณภาพมาตรฐานที่ 3

สถานศึกษามีร่องรอยหรือหลักฐานครบถ้วนตามตัวชี้วัดที่กำหนด แสดงถึงครูมีแผนการจัดการเรียนรู้รายปีครบทุกรายวิชาและสอดคล้องกับหลักสูตรสถานศึกษาครอบคลุมในการพัฒนาผู้เรียนครบทั้ง ด้านวิชาการและด้านคุณลักษณะอันพึงประสงค์ ตามจุดเน้นซึ่งสามารถดำเนินการได้ตามจุดเน้นที่กำหนดไว้ โดยครูได้จัดการเรียนรู้ในการพัฒนาคุณภาพของผู้เรียนตามจุดเน้น เชื่อมโยงความรู้และบูรณาการมีทักษะด้านต่าง ๆ โดยมีการใช้สื่อเทคโนโลยีสารสนเทศและแหล่งเรียนรู้ที่เอื้อต่อการเรียนรู้ ใช้สื่อหรือเทคโนโลยีในลักษณะออนไลน์ในการจัดการเรียนรู้เช่น Google App For Education kahoot A-Math YouTube Google classroom Km Google Meet Zoom มีการใช้แหล่งเรียนรู้ทั้งภายในและภายนอกตามโครงการพัฒนาแหล่งเรียนรู้ของกลุ่มสาระการเรียนรู้ โครงการพัฒนาห้องเรียนและห้องปฏิบัติการต่าง ๆ และภูมิปัญญาท้องถิ่น เช่น ศาลจังหวัด นักจิตวิทยา ตำรวจ เป็นต้น จากรายงานการประเมินตนเองด้านกระบวนการจัดการเรียนการสอนที่เน้นผู้เรียนเป็นสำคัญปีการศึกษา 2561 2562 และ 2563 มีคุณภาพระดับ ดีเลิศ ขึ้นไป แสดงถึงกระบวนการจัดการเรียนการสอนที่เน้นผู้เรียนเป็นสำคัญ มีการพัฒนาอย่างต่อเนื่องในช่วง 3 ปีและมีแนวทางการรักษาคุณภาพด้านกระบวนการจัดการเรียนการสอนที่เน้นผู้เรียนเป็นสำคัญที่สูงขึ้น อีกทั้งสถานศึกษามีนวัตกรรม SAARD PADERM Model ซึ่งผู้บริหารเป็นผู้คิด คณะกรรมการสถานศึกษา ผู้ปกครอง ครูและบุคลากรเป็นผู้สนับสนุน ครูผู้สอนทุกคนมีการทำวิจัยในชั้นเรียน ครูมีการวิเคราะห์ปัญหาที่เกิดจากการจัดการเรียนรู้ออกแบบและพัฒนานวัตกรรมในรูปแบบเทคนิคการสอนสื่อการจัดการเรียนการสอนแบบออนไลน์ที่หลากหลายส่งผลต่อคุณภาพผู้เรียน ด้านผู้เรียนมีความสามารถในการคิดวิเคราะห์คิดอย่างมีวิจารณญาณ

อภิปรายแลกเปลี่ยนความคิดเห็นและแก้ปัญหา ร้อยละ 82.31 มีคุณภาพระดับดีเลิศสูงกว่าเป้าหมายที่กำหนดไว้อย่างมีประสิทธิภาพ เป็นที่ยอมรับของสำนักงานเขตพื้นที่การศึกษามัธยมศึกษาสุราษฎร์ธานี ชุมพร มีสถานศึกษาในจังหวัดและพื้นที่ใกล้เคียงมาศึกษาดูงานทุกปีการศึกษา จึงควรดำรงรักษาและใช้นวัตกรรมดังกล่าวให้เกิดประโยชน์สูงสุดและมีการพัฒนาต่อยอดเพื่อสร้างนวัตกรรมใหม่หรือแบบอย่างที่ดีด้านอื่น ๆ ต่อไปพร้อมทั้งมีการเผยแพร่การดำเนินงานให้ผู้มีส่วนเกี่ยวข้องรับทราบทั้งในการประชุมครูผู้ปกครอง คณะกรรมการสถานศึกษาและเผยแพร่ผ่านเว็บไซต์ Facebook เป็นต้น

ข้อเสนอแนะเพิ่มเติม

สถานศึกษาควรกำหนดค่าเป้าหมายตามมาตรฐานการประกันคุณภาพภายในให้มีความน่าเชื่อถือ ทำทนายและมีความเหมาะสมเป็นไปได้ในการพัฒนา เช่น กำหนดเกณฑ์การประเมินเชิงคุณภาพมาตรฐานที่ 2 กระบวนการบริหารและการจัดการและมาตรฐานที่ 3 กระบวนการจัดการเรียนการสอนที่เน้นผู้เรียนเป็นสำคัญ 5 ระดับคือ ระดับกำลังพัฒนา ปานกลาง ดี ดีเลิศ ยอดเยี่ยม ส่วนมาตรฐานที่ 1 คุณภาพผู้เรียนกำหนดเกณฑ์ทั้งในเชิงปริมาณและคุณภาพ 5 ระดับ เช่น ระดับกำลังพัฒนา ร้อยละ 50 ลงมาระดับปานกลาง ร้อยละ 50 - 59 ระดับดี ร้อยละ 60 - 69 ระดับดีเลิศ ร้อยละ 70 - 79 และระดับยอดเยี่ยม ร้อยละ 80 ขึ้นไปโดยนำผลการประเมินในปีที่ผ่านมาใช้เป็นข้อมูลตั้งต้น เช่น มาตรฐานที่ 1 คุณภาพผู้เรียนประเด็นพิจารณาย่อยที่ 1 ความสามารถในการอ่านการเขียนการสื่อสารและการคิดคำนวณผลการประเมินที่ผ่านมาร้อยละ 72 คุณภาพระดับดีเลิศ ปีต่อไปสถานศึกษากำหนดเป้าหมายเชิงปริมาณให้สูงขึ้นตามความเหมาะสมเป็นไปได้ เช่น กำหนดร้อยละ 75 คุณภาพระดับดีเลิศ หากสิ้นปีการศึกษาสถานศึกษามีผลการประเมินผู้เรียนมีความสามารถในการคิดวิเคราะห์คิดอย่างมีวิจารณญาณ อภิปรายแลกเปลี่ยนความคิดเห็นและแก้ปัญหา ร้อยละ 79 คุณภาพระดับดีเลิศ สรุปผลการประเมินสถานศึกษามีพัฒนาการสูงขึ้นโดยพิจารณาจากค่าร้อยละ

ส่วนที่ 3

ทิศทางของโรงเรียน

วิสัยทัศน์

“ภายในปี 2566 โรงเรียนสอาดเผดิมวิทยา จัดการศึกษาอย่างมีคุณภาพ ตามมาตรฐานสากล ผู้เรียนมีคุณธรรม จริยธรรม ครูและบุคลากรเป็นครูมืออาชีพ ใช้สื่อเทคโนโลยี ในการบริหารและจัดการเรียนการสอน บริหารการศึกษาตามหลักธรรมาภิบาลและให้โอกาสทางการศึกษา บนพื้นฐานการดำเนินชีวิตตามศาสตร์พระราชา”

พันธกิจ

1. พัฒนาผู้เรียนให้มีคุณภาพตามมาตรฐานสากล
2. พัฒนาผู้เรียนให้มีคุณธรรมจริยธรรม
3. พัฒนาครูและบุคลากรทางการศึกษาให้เป็นครูมืออาชีพและมีจรรยาบรรณ
4. ส่งเสริมการนำเทคโนโลยีและนวัตกรรมมาใช้ในการจัดการเรียนการสอนและการบริหาร
5. ส่งเสริมให้บุคลากรนำศาสตร์พระราชามาใช้ในวิถีชีวิต
6. พัฒนาประสิทธิภาพการบริหารการศึกษาตามหลักธรรมาภิบาลและให้โอกาสทางการศึกษา

เป้าประสงค์

1. นักเรียนทุกคนมีคุณภาพตามมาตรฐานสากล
2. นักเรียนทุกคนมีคุณธรรมจริยธรรม
3. ครูและบุคลากรทางการศึกษาทุกคนเป็นครูมืออาชีพและมีจรรยาบรรณ
4. ผู้บริหารส่งเสริมให้ครูนำเทคโนโลยีและนวัตกรรมมาใช้ในการจัดการเรียนการสอนและการบริหาร
5. ผู้บริหาร ครู บุคลากรทางการศึกษาและนักเรียนทุกคนนำศาสตร์พระราชาใช้ในวิถีชีวิต
6. ผู้บริหารพัฒนาประสิทธิภาพการบริหารการศึกษาตามหลักธรรมาภิบาลและให้โอกาสทางการศึกษา

ส่วนที่ 4

กลยุทธ์การจัดการศึกษาเพื่อพัฒนาคุณภาพการศึกษาของโรงเรียน

4.1 การประกันคุณภาพภายใน

ไม่มีนวัตกรรมหรือตัวอย่างการปฏิบัติที่ดี (Good Practice) ของสถานศึกษาที่เป็นประโยชน์ต่อสังคม

การใช้ระบบ ICT ในการบริหารจัดการและในการจัดกิจกรรมการเรียนการสอน สถานศึกษานำระบบ ICT มาใช้ในการดำเนินงานของฝ่ายต่าง ๆ เช่น การสะแกนนีมือในการลงเวลาการทำงานของบุคลากร การจัดทำระบบการเงิน การจ่ายพัสดุ การสรุปผลกาเรียน การแจ้งข่าวสารและประสานงานในแต่ละกลุ่มสาระการเรียนรู้ นอกจากนี้สถานศึกษา มีห้องเรียนพิเศษที่ใช้กระดานอิเล็กทรอนิกส์แทนกระดานดำ ครูผู้สอนใช้สื่อเทคโนโลยีประกอบการสอน ซึ่งเป็นแบบอย่างที่ดีในการนำเทคโนโลยีมาใช้ให้เกิดประโยชน์ ที่ส่งผลให้บุคลากรในองค์กร ผู้เรียนก้าวหน้าทันเทคโนโลยีและใช้เทคโนโลยีในทางที่เหมาะสมเกิดประโยชน์ต่อตนเองและสังคม

4.2. สภาพปัญหาความต้องการจำเป็น

เป็นสภาพปัญหาจากการวิเคราะห์สภาพแวดล้อมภายใน และภายนอกด้วยเทคนิค SWOT เพื่อนำไปสู่การกำหนดความต้องการจำเป็นในการแก้ปัญหา และพัฒนาภารกิจหลักและภารกิจรอง และ การงานตามนโยบายที่เกี่ยวข้องระดับต่าง ๆ สรุปได้ดังนี้ ประเด็นสำคัญ

โอกาส

ด้านพฤติกรรมลูกค้า

1. ชุมชนและผู้ปกครองมีศรัทธาและค่านิยมที่ดีต่อครูและบุคลากรทางการศึกษาซึ่งเป็นผู้มีความรู้ความสามารถ
2. โรงเรียนเป็นโรงเรียนแข่งขันสูงผู้ปกครองให้ความไว้วางใจส่งบุตรหลานเข้าเรียน
3. ผู้ปกครองและนักเรียนมีความเชื่อมั่นต่อโรงเรียนเนื่องจากสำนักงานรับรองมาตรฐานและประเมินคุณภาพการศึกษา ให้การรับรองมาตรฐานเป็นการยืนยันคุณภาพการจัดการศึกษา

ด้านการเมืองและกฎหมาย

1. นโยบายสนับสนุนค่าใช้จ่ายในการจัดการศึกษาระดับอนุบาลจนจบการศึกษาขั้นพื้นฐานส่งผลให้ลดภาระค่าใช้จ่ายของผู้ปกครอง
2. นโยบายปฏิรูปการศึกษาส่งผลให้คนไทยทุกคนมีโอกาสเข้าถึงการศึกษาขั้นพื้นฐานที่มีคุณภาพอย่างเท่าเทียมและทั่วถึง
3. การประกันคุณภาพภายนอกโดย สมศ.กระตุ้นให้สถานศึกษาบริหารจัดการได้มาตรฐาน ส่งผลให้ระดับคุณภาพการศึกษาสูงขึ้น

ด้านเศรษฐกิจ

ชุมชน ผู้ปกครองและองค์กรปกครองส่วนท้องถิ่นให้การสนับสนุนงบประมาณในการจัดการศึกษาของโรงเรียน ส่งผลให้การจัดการศึกษามีประสิทธิภาพ

ด้านสังคม – วัฒนธรรม

1. สภาพชุมชนรอบสถานศึกษาเป็นแหล่งเรียนรู้สำหรับนักเรียน

2. สังคมไทยโดยภาพรวมเป็นสังคมเกษตรส่งผลให้สามารถขยายแนวคิดการดำรงชีวิตตามหลักปรัชญาเศรษฐกิจพอเพียงจากโรงเรียนสู่ชุมชนได้สอดคล้องกับวิถีชีวิต

3. สังคมไทยโดยภาพรวมเห็นคุณค่าประโยชน์ของการศึกษาส่งผลให้สนับสนุนการศึกษาด้วยรูปแบบที่หลากหลาย

ด้านเทคโนโลยี

1. ความก้าวหน้าทางเทคโนโลยีส่งผลให้สามารถเป็นสื่อ การจัดกิจกรรมการเรียนรู้ ที่นักเรียนสามารถเรียนรู้ด้วยตนเองได้ตามความสนใจ

2. ความก้าวหน้าทางเทคโนโลยีส่งผลให้สถานศึกษานำมาประยุกต์ใช้ในการบริหารได้

อุปสรรค

1. นักเรียนบางส่วนอยู่ห่างไกลจากโรงเรียนส่งผลต่อสภาพความพร้อมในการเรียนรู้ของนักเรียน
2. นโยบายรัฐมีการเปลี่ยนแปลงนโยบายบ่อยส่งผลให้การปฏิบัติงานไม่ต่อเนื่อง
3. สังคมไทยบางส่วนเป็นสังคมบริโภคนิยมส่งผลให้มีค่านิยมที่ไม่พึงประสงค์ต่อนักเรียน
4. ความก้าวหน้าทางเทคโนโลยีสามารถสื่อสารได้อย่างรวดเร็ว ส่งผลให้นักเรียนเลียนแบบพฤติกรรมที่ไม่พึงประสงค์ได้

จุดที่ควรพัฒนา

1. พัฒนานักเรียนให้มีคุณภาพตามมาตรฐานสากลและความเป็นเลิศตามศักยภาพ
2. พัฒนาครูให้มีความรู้ ความสามารถ ทักษะ และจรรยาบรรณ ตามสมรรถนะ สามารถปฏิบัติงานได้ตามมาตรฐานวิชาชีพ
3. จัดระบบการบริหารจัดการให้มีประสิทธิภาพ ทันสมัย ตามหลักธรรมาภิบาล เน้นหลักการมีส่วนร่วม
4. ปลุกฝังคุณธรรม จริยธรรม ค่านิยม 12 ประการ และความเป็นไทย ให้แก่นักเรียน ครู และบุคลากรทางการศึกษา
5. นำหลักปรัชญาของเศรษฐกิจพอเพียง มาใช้ในชีวิตประจำวัน

กลยุทธ์การพัฒนาคุณภาพการจัดการศึกษาของสถานศึกษา

1. พัฒนาผู้เรียนให้มีคุณภาพตามมาตรฐานสากล
2. พัฒนาผู้เรียนให้มีคุณธรรมจริยธรรมตามค่านิยม 12 ประการและคุณลักษณะอันพึงประสงค์
3. พัฒนาครูและบุคลากรทางการศึกษาให้เป็นครูมืออาชีพและมีจรรยาบรรณ
4. ส่งเสริมการนำเทคโนโลยีและนวัตกรรมมาใช้ในการจัดการเรียนการสอนและการบริหาร
5. ส่งเสริมให้บุคลากรนำศาสตร์พระราชามาใช้ในวิถีชีวิต
6. พัฒนาประสิทธิภาพการบริหารการศึกษาตามหลักธรรมาภิบาลและให้โอกาสทางการศึกษา

ส่วนที่ 5

งบประมาณของโรงเรียน

ประมาณการงบประมาณที่ใช้จัดสรร แผนปฏิบัติการประจำปีงบประมาณ 2566

| ที่ | รายการ | เงินอุดหนุน ฯ | เงินพัฒนาคุณภาพผู้เรียน | เงินรายได้ | เงินสนับสนุนอื่น |
|-----|--|---------------|-------------------------|---------------|------------------|
| 1 | เงินอุดหนุนรายหัว | | | | |
| | ม.ต้น คนละ 3,500 บาท จำนวน 1,388 คน เป็นเงิน | 4,858,000.00 | | | |
| | ม.ปลาย คนละ 3,800 บาท จำนวน 1,166 คน เป็นเงิน | 4,430,800.00 | | | |
| 2 | เงินพัฒนาคุณภาพผู้เรียน | | | | |
| | ม.ต้น คนละ 880 บาท จำนวน 1,388 คน เป็นเงิน | | 1,221,440.00 | | |
| | ม.ปลาย คนละ 950 บาท จำนวน 1,166 คน เป็นเงิน | | 1,107,700.00 | | |
| 3 | โครงการห้องเรียนพิเศษวิทย์ พว. | | | 4,933,200.00 | |
| 4 | โครงการหลักสูตรภาคภาษาอังกฤษ EP. | | | 12,800,000.00 | |
| 5 | โครงการพิเศษศิลปภาษา พศ. | | | 4,253,200.00 | |
| 6 | โครงการห้องเรียนพิเศษ EIS. | | | 3,096,000.00 | |
| 7 | ค่าเล่าเรียนนักเรียนปกติ | | | | |
| | ม.1 ห้อง ม.1/5-6 คนละ 8,000 บาท จำนวน 83 คน | | | 664,000.00 | |
| | ม.1 ห้อง ม.1/7-10 คนละ 6,500 บาท จำนวน 168 คน | | | 1,092,000.00 | |
| | ม.2 ห้อง ม.2/5-6 คนละ 7,400 บาท จำนวน 89 คน | | | 658,600.00 | |
| | ม.2 ห้อง ม.2/7-10 คนละ 5,900 บาท จำนวน 179 คน | | | 1,056,100.00 | |
| | ม.3 ห้อง ม.3/5-6 คนละ 7,400 บาท จำนวน 90 คน | | | 666,000.00 | |
| | ม.3 ห้อง ม.3/7-10 คนละ 5,900 บาท จำนวน 177 คน | | | 1,044,300.00 | |
| | ม.4 ห้อง ม.4/5-8 คนละ 8,000 บาท จำนวน 167 คน | | | 1,336,000.00 | |
| | ม.4 ห้อง ม.4/9-10 คนละ 6,500 บาท จำนวน 83 คน | | | 539,500.00 | |
| | ม.5 ห้อง ม.5/5-8 คนละ 7,400 บาท จำนวน 175 คน | | | 1,295,000.00 | |
| | ม.5 ห้อง ม.5/9-10 คนละ 5,900 บาท จำนวน 90 คน | | | 531,000.00 | |
| | ม.6 ห้อง ม.6/5-8 คนละ 7,400 บาท จำนวน 180 คน | | | 1,332,000.00 | |
| | ม.6 ห้อง ม.6/9-10 คนละ 5,900 บาท จำนวน 91 คน | | | 536,900.00 | |
| 8 | เงินรายได้สถานศึกษาคงเหลือยกมา ณ วันที่ 30 ก.ย. 65 | | | 39,179,305.22 | |
| 9 | เงินอุดหนุนปีงบประมาณ 2565 ยกมา | 4,135,441.66 | | | |
| 10 | เงินพัฒนาคุณภาพผู้เรียนปี 2565 ยกมา | | 4,089,803.21 | | |
| 11 | อบจ. | | | | 500,000.00 |
| 12 | สพฐ.สนับสนุนโครงการห้องเรียนพิเศษภาษาอังกฤษ | | | | 500,000.00 |

ประมาณการงบประมาณที่ใช้จัดสรร แผนปฏิบัติการประจำปีงบประมาณ 2566 (ต่อ)

| ที่ | รายการ | เงินอุดหนุน ฯ | เงินพัฒนาคุณภาพผู้เรียน | เงินรายได้ | เงินสนับสนุนอื่น |
|-----|---|----------------------|-------------------------|----------------------|---------------------|
| 13 | เงินอุดหนุนรายหัวตามมติ ครม. | | | | |
| | ม.ต้น เพิ่มคนละ 70 บาท จำนวน 1,388 คน เป็นเงิน | 97,160 | | | |
| | ม.ปลาย เพิ่มคนละ 76 บาท จำนวน 1,166 คน เป็นเงิน | 88,616 | | | |
| 14 | เงินพัฒนาคุณภาพผู้เรียนมติ ครม. | | | | |
| | ม.ต้น เพิ่มคนละ 17 บาท จำนวน 1,388 คน เป็นเงิน | | 23,596 | | |
| | ม.ปลาย เพิ่มคนละ 19 บาท จำนวน 1,166 คน เป็นเงิน | | 22,154 | | |
| | รวมรายรับ 96,087,816.09 | 13,610,017.66 | 6,464,693.21 | 75,013,105.22 | 1,000,000.00 |

รายละเอียดการจัดสรรงบประมาณจำแนกตามกลุ่มบริหารงาน

| ที่ | กลุ่มบริหาร | เงินอุดหนุน | เงินพัฒนาคุณภาพผู้เรียน | เงินรายได้ | เงินสนับสนุนอื่น | รวม |
|-----|--|--------------|-------------------------|---------------|------------------|---------------|
| 1 | กลุ่มบริหารงานวิชาการ | 4,000,000.00 | 3,652,740.00 | 8,979,736.00 | | 16,632,476.00 |
| | โครงการห้องเรียนพิเศษวิทยาศาสตร์ | | | 5,267,080.00 | | 5,267,080.00 |
| | โครงการจัดการเรียนการสอนตามหลักสูตรกระทรวงศึกษาธิการเป็นภาษาอังกฤษ (English Program) | | | 9,593,430.00 | 500,000.00 | 10,093,430.00 |
| | โครงการห้องเรียนพิเศษศิลป์ภาษา | | | 4,312,000.00 | | 4,312,000.00 |
| | โครงการห้องเรียนพิเศษ EIS | | | 2,321,375.00 | | 2,321,375.00 |
| | ค่าเรียนคอมพิวเตอร์ | | | 2,296,223.00 | | 2,296,223.00 |
| 2 | กลุ่มบริหารงานบริหารทั่วไป | 2,795,541.66 | | 4,234,904.00 | | 7,030,445.66 |
| | ค่าบำรุงสระว่ายน้ำ | | | 320,836.93 | | 320,836.93 |
| | อบจ. | | | | 500,000.00 | 500,000.00 |
| 3 | กลุ่มบริหารงานบุคคล | 800,000.00 | | | | 800,000.00 |
| 4 | กลุ่มบริหารงบประมาณและแผนงาน | 200,000.00 | 417,300.00 | 497,000.00 | | 1,114,300.00 |
| | ค่าสาธารณูปโภค | 2,000,000.00 | | 5,265,249.47 | | 7,265,249.47 |
| | ค่ากระดาษ หมีก และค่าซ่อมครุภัณฑ์ | 2,000,000.00 | | | | 2,000,000.00 |
| | ค่าเรียนภาษาต่างประเทศโดยครูต่างชาติ (Eng2000) | | | 14,065,250.73 | | 14,065,250.73 |
| | ค่าจ้างครูและบุคลากร | | | 8,146,509.23 | | 8,146,509.23 |
| | ค่าจ้างครูและบุคลากร EP | | | 6,041,600.00 | | 6,041,600.00 |

รายละเอียดการจัดสรรงบประมาณจำแนกตามกลุ่มบริหารงาน (ต่อ)

| ที่ | กลุ่มบริหาร | เงินอุดหนุน | เงินพัฒนา คุณภาพผู้เรียน | เงินรายได้ | เงินสนับสนุน อื่น | รวม |
|-----|------------------------------|----------------------|-----------------------------|----------------------|----------------------|----------------------|
| 5 | กลุ่มบริหารงานกิจการนักเรียน | 1,228,700.00 | 1,026,430.00 | | | 2,255,130.00 |
| | ค่าประกันอุบัติเหตุ | | | 463,690.00 | | 463,690.00 |
| 6 | งบสำรองจ่าย | 400,000.00 | 1,322,473.21 | | | 1,722,473.21 |
| | รวม | 13,424,241.66 | 6,418,943.21 | 71,804,884.36 | 1,000,000.00 | 92,648,069.23 |

งบประมาณจำแนกตามกลุ่มบริหารงาน

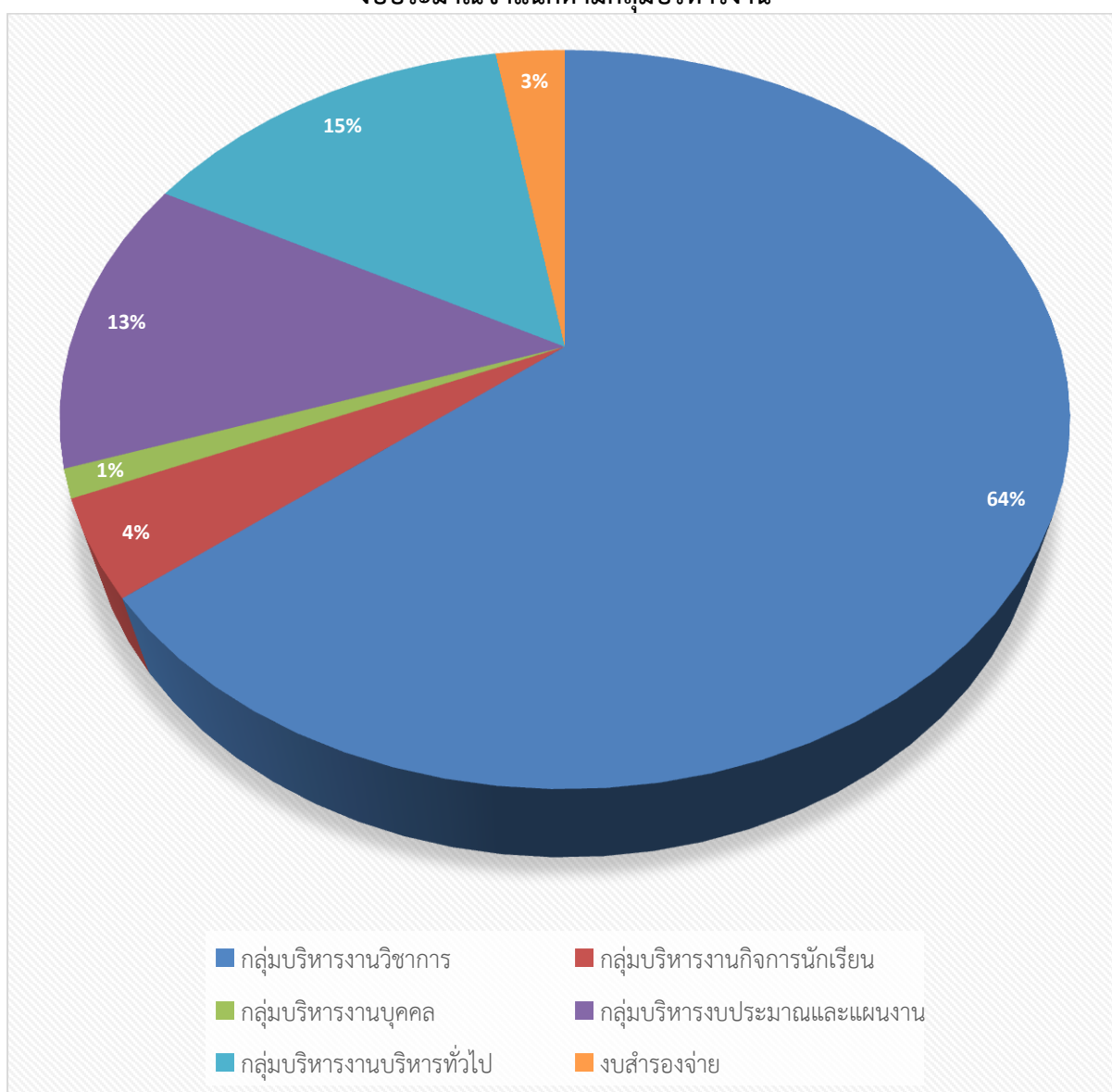

ส่วนที่ 6

รายงานการใช้จ่ายงบประมาณประจำปีงบประมาณ 2566

9/20/23, 8:50 AM

saardschool.net/66/html_report9.php?order_search=กลุ่มบริหารงานวิชาการ

การรายงาน ตามกลุ่มงาน / สารการเรียนรู้อ : กลุ่มบริหารงานวิชาการ กลุ่มบริหารงานวิชาการ

| กลุ่มงาน/กลุ่มสาระ/โครงการ | งบประมาณ | ใช้ | ประเมิน | ผู้รับผิดชอบ | สถานะ |
|---|--------------|--------------|------------------|------------------------------|-----------|
| กลุ่มบริหารงานวิชาการ | | | | | |
| - ส่งเสริมและพัฒนาการเรียนการสอนเทคโนโลยี กลุ่มโรงเรียนผู้นำ 46 ICT ฯ (วิทยากรคำนวณ ออกแบบเทคโนโลยี หุ่นยนต์) | 20,000.00 | 0.00 | น้อยกว่างบประมาณ | นายชัยวัฒน์ จันทร์อ่อน | เกินเวลา. |
| - ปรับปรุงห้องปฏิบัติการคอมพิวเตอร์ | 996,400.00 | 617,090.00 | น้อยกว่างบประมาณ | นายสุรศักดิ์ ทิพย์พิมล | 50% |
| - จัดซื้อเครื่องคอมพิวเตอร์สำหรับห้องปฏิบัติการคอมพิวเตอร์ 1132 | 1,334,000.00 | 1,334,000.00 | น้อยกว่างบประมาณ | นายชัยวัฒน์ จันทร์อ่อน | 50% |
| - ส่งเสริมและพัฒนาการเรียนการสอนเทคโนโลยี (วิทยากรคำนวณ ออกแบบเทคโนโลยี หุ่นยนต์) | 762,823.00 | 64,380.00 | น้อยกว่างบประมาณ | นายสุรศักดิ์ ทิพย์พิมล | 50% |
| - ยกระดับผลสัมฤทธิ์นักเรียนชั้นมัธยมศึกษาปีที่ 6 | 80,300.00 | 0.00 | น้อยกว่างบประมาณ | นางสาวกัญฉกร บัวพา | เกินเวลา. |
| - พัฒนางานพัสดุวิชาการ | 1,145,909.00 | 896,748.00 | น้อยกว่างบประมาณ | วิภากรณา พรหมมิตร | 50% |
| - ก้าวอย่างเข้าใจ วิทยาลัยครูศรีวิชัยศึกษา | 15,000.00 | 0.00 | น้อยกว่างบประมาณ | นางสาวอุทัยรัตน์ สุบรรณ | เกินเวลา. |
| - โรงเรียนวิถีพุทธ | 47,190.00 | 6,630.00 | น้อยกว่างบประมาณ | นายวรภาส อุดรธรรม | 50% |
| - สำรวจ - ปรับปรุงแหล่งเรียนรู้ | 20,000.00 | 20,000.00 | น้อยกว่างบประมาณ | นางสาวพรชกน ช่วยสุข | 50% |
| - แข่งขันทักษะทางวิชาการทุกประเภท | 3,254,000.00 | 1,823,788.00 | น้อยกว่างบประมาณ | นางสาวรัชฎาภรณ์ โพธิ์อิมอุตม | 50% |
| - ยกระดับสัมฤทธิ์ GAT ภาษาไทยและภาษาอังกฤษ ชั้นมัธยมศึกษาปีที่ 6 | 47,440.00 | 0.00 | น้อยกว่างบประมาณ | นางสาวกัญฉกร บัวพา | เกินเวลา. |
| - ลูกสอาดน้อมนำศาสตร์พระราชา | 360,000.00 | 360,000.00 | น้อยกว่างบประมาณ | นางวิภากรณา พรหมมิตร | 50% |
| - สุดยอดแห่งปี และ Open House | 100,000.00 | 65,129.00 | น้อยกว่างบประมาณ | ครูวิภากรณา พรหมมิตร | 50% |
| - พัฒนาระบบบริหารงานวิชาการ/พัฒนางานวัดผลเพื่อสนับสนุนการเรียนการสอน | 200,000.00 | 185,555.00 | น้อยกว่างบประมาณ | นางสาวผีนรัก สัมวัฒนา | 50% |

www.saardschool.net/66/html_report9.php?order_search=กลุ่มบริหารงานวิชาการ

1/2

9/20/23, 8:50 AM

saardschool.net/66/html_report9.php?order_search=กลุ่มบริหารงานวิชาการ

| กลุ่มงาน/กลุ่มสาระ/โครงการ | งบประมาณ | ใช้ | ประเมิน | ผู้รับผิดชอบ | สถานะ |
|--|------------|--------------|------------------|--|-----------|
| - พัฒนาระบบบริหารงานวิชาการ / งานรับนักเรียนใหม่ | 132,000.00 | 13,710.00 | น้อยกว่างบประมาณ | นายเจริญวิทย์ ชะดารัตน์ | 50% |
| - พัฒนาระบบบริหารงานทะเบียน | 80,000.00 | 77,049.00 | น้อยกว่างบประมาณ | นางเสมอ แลงวิสัย | 50% |
| - พัฒนาระบบประกันคุณภาพภายในสถานศึกษา | 10,000.00 | 7,970.00 | น้อยกว่างบประมาณ | นางสาวเบญจมาศ คงทะกุล | 50% |
| - ส่งเสริมศักยภาพครู / พัฒนาศักยภาพครู "รู้เท่าทันสื่อ ICT" | 9,100.00 | 0.00 | น้อยกว่างบประมาณ | นางกมลรัตน์ หังสนตร | เกินเวลา. |
| - พัฒนาคณะมนตรี | 39,000.00 | 38,920.00 | น้อยกว่างบประมาณ | นางสาวลดารัตน์ สงวรรณ | 50% |
| - ส่งเสริมการอ่านตามรอยพระจริยวัตรสมเด็จพระกนิษฐาธิราชเจ้า | 10,000.00 | 10,000.00 | น้อยกว่างบประมาณ | นางสาวมณีนีศรี มรกต | 50% |
| - หนังสือเล่มโปรด | 15,000.00 | 15,000.00 | น้อยกว่างบประมาณ | นางสาวลดารัตน์ สงวรรณ และนางสาวมณีนีศรี มรกต | 50% |
| - พัฒนาศือกรจัดการเรียนการสอน | 517,610.00 | 504,415.00 | น้อยกว่างบประมาณ | นางสาวปิยวรรณ บุณนาค | 50% |
| - พัฒนาหลักสูตร | 20,000.00 | 11,236.00 | น้อยกว่างบประมาณ | นางสาววิจิตรจง ทองเทพ | 50% |
| - เสริมสร้างคุณธรรม จริยธรรมและธรรมาภิบาลในสถานศึกษา(โรงเรียนสุจริต) | 20,000.00 | 7,933.00 | น้อยกว่างบประมาณ | | 50% |
| | 20,000.00 | 6,059,553.00 | | | |

9/20/23, 8:53 AM

saardschool.net/66/html_report9.php?order_search=กลุ่มบริหารงานงบประมาณและแผนงาน

การรายงาน ตามกลุ่มงาน / สารการเจริญรู้ : กลุ่มบริหารงานงบประมาณและแผนงาน กลุ่มบริหารงานงบประมาณและแผนงาน

| กลุ่มงาน/กลุ่มสาระฯ/โครงการ | งบประมาณ | ใช้ | ประเมิน | ผู้รับผิดชอบ | สถานะ |
|--|--------------|--------------|------------------|-------------------------|-------|
| กลุ่มบริหารงานงบประมาณและแผนงาน | | | | | |
| - จัดทำแผนปฏิบัติการปีงบประมาณ 2567 | 110,000.00 | 62,372.00 | น้อยกว่างบประมาณ | นายชัยวัฒน์ จันทร์อ่อน | 50% |
| - จัดทำเกียรติบัตรครูและนักเรียนของโรงเรียน | 90,000.00 | 41,550.00 | น้อยกว่างบประมาณ | นางจุฑารัตน์ จันทร์อ่อน | 50% |
| - พัฒนาระบบเครือข่ายคอมพิวเตอร์และอินเทอร์เน็ต | 914,300.00 | 482,949.00 | น้อยกว่างบประมาณ | นายสุรศักดิ์ ทิพย์พิมล | 50% |
| - พัฒนาระบบสำนักงานโรงเรียน | 1,300,000.00 | 1,131,900.96 | น้อยกว่างบประมาณ | นายชัยวัฒน์ จันทร์อ่อน | 50% |
| - ซ่อมครุภัณฑ์ ICT และเครื่องปรับอากาศ | 700,000.00 | 472,638.45 | น้อยกว่างบประมาณ | นางพัชลี ภูริชนพิทักษ์ | 50% |
| | 700,000.00 | 2,191,410.41 | | | |

9/20/23, 8:52 AM

saardschool.net/66/html_report9.php?order_search=กลุ่มบริหารงานบุคคล

การรายงาน ตามกลุ่มงาน / สารการเจริญรู้ : กลุ่มบริหารงานบุคคล กลุ่มบริหารงานบุคคล

| กลุ่มงาน/กลุ่มสาระฯ/โครงการ | งบประมาณ | ใช้ | ประเมิน | ผู้รับผิดชอบ | สถานะ |
|---|------------|------------|------------------|------------------------|-----------|
| กลุ่มบริหารงานบุคคล | | | | | |
| - อบรมครูผู้ช่วยและบุคลากรใหม่ | 30,000.00 | 0.00 | น้อยกว่างบประมาณ | นางสาวลลิตา สติชัย | เกินเวลา. |
| - อบรมและพัฒนาครูภายนอกโรงเรียน | 456,300.00 | 182,133.00 | น้อยกว่างบประมาณ | นางสาวลลิตา สติชัย | 50% |
| - อบรมและพัฒนาครูภายในโรงเรียน | 91,200.00 | 77,811.00 | น้อยกว่างบประมาณ | นางสาวลลิตา สติชัย | 50% |
| - โครงการพัฒนาระบบงานบุคลากร | 132,500.00 | 45,574.00 | น้อยกว่างบประมาณ | นางสาวปริศนา คุ่มไพริน | 50% |
| - โครงการเสริมสร้างขวัญกำลังใจและสวัสดิการครู | 20,000.00 | 700.00 | น้อยกว่างบประมาณ | นางสาวลลิตา สติชัย | 50% |
| | 20,000.00 | 306,218.00 | | | |

9/20/23, 8:54 AM

saardschool.net/66/html_report9.php?order_search=กลุ่มบริหารงานบริหารทั่วไป

การรายงาน ตามกลุ่มงาน / สารการเรียนรู : กลุ่มบริหารงานบริหารทั่วไป กลุ่มบริหารงานบริหารทั่วไป

| กลุ่มงาน/กลุ่มสาระฯ /โครงการ | งบประมาณ | ใช้ | ประเมิน | ผู้รับผิดชอบ | สถานะ |
|---|--------------|--------------|------------------|--------------------------|-----------|
| กลุ่มบริหารงานบริหารทั่วไป | | | | | |
| - บำรุงรักษาลิฟต์ อาคาร 11 | 300,000.00 | 37,000.00 | น้อยกว่างบประมาณ | นายชัยวัฒน์ จันทร์อ่อน | 50% |
| - งานธนาคารโรงเรียน | 10,000.00 | 0.00 | น้อยกว่างบประมาณ | นายอภิชาติ เมืองมูล | เกินเวลา. |
| - เติบโตสถาบันพระมหากษัตริย์ และสถาบันหลักของชาติ | 30,000.00 | 29,654.00 | น้อยกว่างบประมาณ | นางสาวธีราพร น้อยสุข | 50% |
| - งานคณะกรรมการสถานศึกษาขั้นพื้นฐาน | 2,000.00 | 0.00 | น้อยกว่างบประมาณ | นางสาวธีราพร น้อยสุข | เกินเวลา. |
| - งานอนามัยโรงเรียน | 70,000.00 | 69,285.00 | น้อยกว่างบประมาณ | นางสาวพรศิริ ทองแก้ว | 50% |
| - งานปฎิคมโรงเรียน | 0.00 | 0.00 | พอดีกับงบประมาณ | นางศิริกมล สอนวนิช | เกินเวลา. |
| - การให้บริการด้านการประชาสัมพันธ์และเผยแพร่ข้อมูลข่าวสาร | 30,000.00 | 30,000.00 | น้อยกว่างบประมาณ | นางณัททัย โยฤทธิ์ | 50% |
| - งานโภชนาการโรงอาหาร | 412,660.00 | 271,719.06 | น้อยกว่างบประมาณ | นางกรรณกัญญา หนูแย้ม | 50% |
| - บุคลากรปรับปรุงอาคารเรียน ห้องเรียน เพื่อการศึกษา | 2,226,148.00 | 2,113,665.56 | น้อยกว่างบประมาณ | นายนิธิต สันสยะ | 50% |
| - งานสารบรรณ | 122,000.00 | 109,422.00 | น้อยกว่างบประมาณ | นางสาวปิยะนันท์ นุศคนิง | 50% |
| - งานยานพาหนะ | 400,000.00 | 394,121.87 | น้อยกว่างบประมาณ | นางสาวจุฑาทา ชุมเกษียน | 50% |
| - งานใส่ตึกศูนย์ปรกรณ์ | 900,000.00 | 350,000.00 | น้อยกว่างบประมาณ | นางสาววรรณพร หลิมวุฒิกุล | 50% |
| - งานวงโยชวาทิตและดนตรีสากล | 30,000.00 | 30,000.00 | น้อยกว่างบประมาณ | นายนิธิต สันสยะ | 50% |
| - ติดตั้งกล้องวงจรปิดบริเวณโดยรอบโรงเรียน | 490,000.00 | 490,000.00 | น้อยกว่างบประมาณ | นายนิธิต สันสยะ | 50% |
| - พัฒนาระบบไฟฟ้าส่องสว่างภายในโรงเรียน | 241,767.00 | 241,761.86 | น้อยกว่างบประมาณ | นายนิธิต สันสยะ | 50% |

www.saardschool.net/66/html_report9.php?order_search=กลุ่มบริหารงานบริหารทั่วไป

1/2

9/20/23, 8:54 AM

saardschool.net/66/html_report9.php?order_search=กลุ่มบริหารงานบริหารทั่วไป

| กลุ่มงาน/กลุ่มสาระฯ /โครงการ | งบประมาณ | ใช้ | ประเมิน | ผู้รับผิดชอบ | สถานะ |
|---|------------|--------------|------------------|-------------------------|-----------|
| - งานสระว่ายน้ำโรงเรียน | 520,837.00 | 381,356.50 | น้อยกว่างบประมาณ | นายภาณุวัฒน์ เหมื่อนทอง | 50% |
| - วันสถาปนาโรงเรียน 27 มกราคม 2566 | 4,119.00 | 2,040.00 | น้อยกว่างบประมาณ | นางสาวธีราพร น้อยสุข | 50% |
| - พัฒนาล้างแวล้อมและปรับปรุงทัศนียภาพในโรงเรียน | 508,418.00 | 255,959.50 | น้อยกว่างบประมาณ | นายนิธิต สันสยะ | 50% |
| - จัดสร้างปรับปรุงป้ายโรงเรียน | 489,000.00 | 0.00 | น้อยกว่างบประมาณ | นายนิธิต สันสยะ | เกินเวลา. |
| - งานปรับปรุงอาคารมณฑป ท่านเจ้าคุณประเดิม คุณหญิงสอาด | 215,860.00 | 0.00 | น้อยกว่างบประมาณ | นายนิธิต สันสยะ | เกินเวลา. |
| | 215,860.00 | 4,805,985.35 | | | |

9/20/23, 8:54 AM

saardschool.net/66/html_report9.php?order_search=กลุ่มบริหารงานกิจการนักเรียน

การรายงาน ตามกลุ่มงาน / สารการเรียนรู : กลุ่มบริหารงานกิจการนักเรียน กลุ่มบริหารงานกิจการนักเรียน

| กลุ่มงาน/กลุ่มสาระฯ/โครงการ | งบประมาณ | ใช้ | ประเมิน | ผู้รับผิดชอบ | สถานะ |
|--|------------|------------|------------------|-------------------------|-----------|
| กลุ่มบริหารงานกิจการนักเรียน | | | | | |
| - ครูที่ปรึกษาดีเด่นและสร้างขวัญกำลังใจหัวหน้าระดับชั้น | 2,000.00 | 0.00 | น้อยกว่างบประมาณ | นางสาวพนีย์ เคยสนิท | เกินเวลา. |
| - พัฒนาการให้บริการสำนักงาน กลุ่มบริหารงานกิจการนักเรียน | 50,000.00 | 20,758.00 | น้อยกว่างบประมาณ | นางสาวรัญญา ปราบพล | 50% |
| - พัฒนาระบบดูแลช่วยเหลือนักเรียน | 70,600.00 | 4,175.00 | น้อยกว่างบประมาณ | นางสาวสาทิณี คงนวล | 50% |
| - เสริมสร้างภูมิคุ้มกันและทักษะชีวิตด้วยหลังเด็กและเยาวชน | 60,000.00 | 0.00 | น้อยกว่างบประมาณ | นายศรายุทธ ชาอุดมคร | เกินเวลา. |
| - กิจกรรมเพิ่มประสิทธิภาพแผนปฏิบัติการ แผนงานและโครงการเพื่อระบบการดูแลช่วยเหลือนักเรียน | 97,400.00 | 0.00 | น้อยกว่างบประมาณ | นายศรายุทธ ชาอุดมคร | เกินเวลา. |
| - โครงการวิจัยคุณภาพผู้สำเร็จการศึกษาโรงเรียนสอาดเผดิมวิทยา | 5,000.00 | 0.00 | น้อยกว่างบประมาณ | นายศรายุทธ ชาอุดมคร | เกินเวลา. |
| - เด็กดีศรีสอาดและครูดีในดวงใจ | 10,000.00 | 0.00 | น้อยกว่างบประมาณ | นางสาวกมลทิพย์ แก้วอยู่ | เกินเวลา. |
| - วันขึ้นปีใหม่ | 260,230.00 | 152,400.00 | น้อยกว่างบประมาณ | นางสาวอัญชนก เลิศลอย | 50% |
| - ปัจฉิมนิเทศนักเรียนชั้นมัธยมศึกษาปีที่ 3 และ 6 | 15,000.00 | 14,947.00 | น้อยกว่างบประมาณ | นายจักรพงษ์ จำเดิม | 50% |
| - วันสำคัญเกี่ยวข้องกับชาติ ศาสนาและพระมหากษัตริย์ | 30,000.00 | 17,346.00 | น้อยกว่างบประมาณ | นางธรรารัตน์ ภาคกระโทก | 50% |
| - วันไหว้ครู | 30,000.00 | 0.00 | น้อยกว่างบประมาณ | นางธรรารัตน์ ภาคกระโทก | เกินเวลา. |
| - เติมนุญควินศุกร์ และสวนมดต์เติมปัญญา | 17,500.00 | 17,365.00 | น้อยกว่างบประมาณ | นางสาวพรชนก ช่วยสุข | 50% |
| - สอ.ครอบครัวยุติธรรม | 16,600.00 | 0.00 | น้อยกว่างบประมาณ | นางสาวปิยวรรณ ปูนนาค | เกินเวลา. |
| - ส่งเสริมความเป็นเลิศด้านคุณลักษณะอันพึงประสงค์ | 50,000.00 | 16,292.00 | น้อยกว่างบประมาณ | นางสาวรัญญา ปราบพล | 50% |

www.saardschool.net/66/html_report9.php?order_search=กลุ่มบริหารงานกิจการนักเรียน

1/2

9/20/23, 8:54 AM

saardschool.net/66/html_report9.php?order_search=กลุ่มบริหารงานกิจการนักเรียน

| กลุ่มงาน/กลุ่มสาระฯ/โครงการ | งบประมาณ | ใช้ | ประเมิน | ผู้รับผิดชอบ | สถานะ |
|---|------------|--------------|------------------|---|-----------|
| - องค์กรคุณธรรม | 9,000.00 | 0.00 | น้อยกว่างบประมาณ | นางสาวพรชนก ช่วยสุข | เกินเวลา. |
| - ค่ายส่งเสริมคุณธรรมจริยธรรมเพื่อพัฒนาทักษะชีวิต | 468,760.00 | 323,313.00 | น้อยกว่างบประมาณ | นายศรายุทธ ชาอุดมคร | 50% |
| - TO BE NUMBER ONE | 57,000.00 | 26,400.00 | น้อยกว่างบประมาณ | นายรัชชานนท์ เกษมสุข | 50% |
| - วันงดสูบบุหรี่โลกและวันต่อต้านยาเสพติด | 14,000.00 | 9,030.00 | น้อยกว่างบประมาณ | นายศิริวัฒน์ หล้าแหลม | 50% |
| - สภานักเรียนและส่งเสริมประชาธิปไตย | 75,000.00 | 73,140.00 | น้อยกว่างบประมาณ | นายภูวดล วิริยะ | 50% |
| - ห้องเรียนสีขาว | 46,200.00 | 45,385.00 | น้อยกว่างบประมาณ | นางสาวรัญญา ปราบพล | 50% |
| - อบรมกลุ่มเสี่ยงและบำบัดนักเรียนกลุ่มมีปัญหาด้านยาเสพติด | 32,400.00 | 31,400.00 | น้อยกว่างบประมาณ | นางสาวรัญญา ปราบพล | 50% |
| - การแข่งขันกีฬาเพื่อฟันเกมส์ | 797,440.00 | 797,440.00 | น้อยกว่างบประมาณ | นางบุปผา แสงอรุณ และนางสาวกัญญกานต์ เกิดรอด | 50% |
| - สวัสดิภาพและความปลอดภัยของนักเรียน | 30,000.00 | 19,417.00 | น้อยกว่างบประมาณ | นางสาวพนีย์ เคยสนิท | 50% |
| - งานประกันอุบัติเหตุ | 408,640.00 | 374,850.00 | น้อยกว่างบประมาณ | นางจิรพันธ์ เจริญสม | 50% |
| - ออกกำลังกายวันละนิด พิชิตความอ้วน | 10,000.00 | 0.00 | น้อยกว่างบประมาณ | นายแก้วรงค์ แซ่โต | เกินเวลา. |
| - พัฒนาระบบสารสนเทศนักเรียน ระบบปกครองและครูที่ปรึกษา | 1,000.00 | 0.00 | น้อยกว่างบประมาณ | นางสาววรรณกร หลิมวุฒิกุล | เกินเวลา. |
| | 1,000.00 | 1,943,658.00 | | | |

9/20/23, 8:55 AM

saardschool.net/66/html_report9.php?order_search=กลุ่มสาระการเรียนรู้วิทยาศาสตร์และเทคโนโลยี

การรายงาน ตามกลุ่มงาน / สาระการเรียนรู้ : กลุ่มสาระการเรียนรู้วิทยาศาสตร์และเทคโนโลยี กลุ่มสาระการเรียนรู้วิทยาศาสตร์และเทคโนโลยี

| กลุ่มงาน/กลุ่มสาระฯ/โครงการ | งบประมาณ | ใช้ | ประเมิน | ผู้รับผิดชอบ | สถานะ |
|---|------------|------------|------------------|-------------------------|-------|
| กลุ่มสาระการเรียนรู้วิทยาศาสตร์และเทคโนโลยี | | | | | |
| - ช่อมบำรุงกล้องจุลทรรศน์ | 48,700.00 | 48,700.00 | น้อยกว่างบประมาณ | นางสาวกรรรม งามสม | 50% |
| - จัดซื้ออุปกรณ์และสารเคมีในห้องปฏิบัติการวิทยาศาสตร์ | 120,000.00 | 117,685.00 | น้อยกว่างบประมาณ | นางสาววิจิตรอง ทองเทพ | 50% |
| - วิทยาศาสตร์สัญจร | 6,000.00 | 6,000.00 | น้อยกว่างบประมาณ | นางกนกกร รัตมี | 50% |
| - ค่ายวิทยาศาสตร์ ชั้นมัธยมศึกษาปีที่ 4 ครั้งที่ 29 | 35,000.00 | 35,000.00 | น้อยกว่างบประมาณ | นางสาวพจนีย์ เคยสนธิ | 50% |
| - ยกระดับผลสัมฤทธิ์ทางการเรียน : สุดยอดนักวิทย์ | 20,000.00 | 19,414.00 | น้อยกว่างบประมาณ | นางจิรพันธ์ เจริญสม | 50% |
| - Zero waste | 5,000.00 | 2,100.00 | น้อยกว่างบประมาณ | นายเจริญวิทย์ ษะดารัตน์ | 50% |
| | 5,000.00 | 228,899.00 | | | |

9/20/23, 8:54 AM

saardschool.net/66/html_report9.php?order_search=กลุ่มสาระการเรียนรู้คณิตศาสตร์

การรายงาน ตามกลุ่มงาน / สาระการเรียนรู้ : กลุ่มสาระการเรียนรู้คณิตศาสตร์ กลุ่มสาระการเรียนรู้คณิตศาสตร์

| กลุ่มงาน/กลุ่มสาระฯ/โครงการ | งบประมาณ | ใช้ | ประเมิน | ผู้รับผิดชอบ | สถานะ |
|---|-----------|------------|------------------|--------------------------|-------|
| กลุ่มสาระการเรียนรู้คณิตศาสตร์ | | | | | |
| - ค่ายส่งเสริมความคิดสร้างสรรค์ด้วยโปรแกรม GSP | 10,000.00 | 10,000.00 | น้อยกว่างบประมาณ | นางสาวกรแก้ว อินทมงคล | 50% |
| - โครงการบูรณาการสะเต็มศึกษา | 25,000.00 | 23,550.00 | น้อยกว่างบประมาณ | นางสาววรรณิ์ เรืองศักดิ์ | 50% |
| - คลินิกคณิตศาสตร์ | 5,000.00 | 4,980.00 | น้อยกว่างบประมาณ | นางนิลวรรณ นิลยกานนท์ | 50% |
| - ความรู้สู่ชุมชน (ส่งเสริมคณิตศาสตร์ให้โรงเรียนน้อง) | 6,000.00 | 6,000.00 | น้อยกว่างบประมาณ | นางสาวชิตชนก เลือดคารา | 50% |
| - ติวเข้มค่าย สอวน. | 5,000.00 | 4,895.00 | น้อยกว่างบประมาณ | นางสาวลดารัตน์ สวรรณา | 50% |
| - ทักษะกระบวนการคิดคำนวณ | 15,000.00 | 15,000.00 | น้อยกว่างบประมาณ | นางสาวสิมามรณ์ แทนศิลา | 50% |
| - ช่อมแซมและจัดซื้อวัสดุอุปกรณ์-ครุภัณฑ์ กลุ่มสาระการเรียนรู้คณิตศาสตร์ | 31,000.00 | 49,129.00 | น้อยกว่างบประมาณ | นายธรรมบุญ สุครอด | 50% |
| - ส่งเสริมความเป็นเลิศทางคณิตศาสตร์ | 25,000.00 | 21,660.00 | น้อยกว่างบประมาณ | นางอรทัย ยังสวัสดิ์ | 50% |
| - ศูนย์การเรียนรู้เศรษฐกิจพอเพียงกลุ่มสาระการเรียนรู้คณิตศาสตร์ | 10,000.00 | 8,060.00 | น้อยกว่างบประมาณ | นางสาวเบญจมาศ คงตระกูล | 50% |
| - ต้นกล้าอัจฉริยภาพคณิตศาสตร์ | 8,000.00 | 7,140.00 | น้อยกว่างบประมาณ | นางสาวเบญจมาศ คงตระกูล | 50% |
| | 8,000.00 | 150,414.00 | | | |

9/20/23, 8:57 AM

saardschool.net/66/html_report9.php?order_search=กลุ่มสาระการเรียนรู้ภาษาไทย

การรายงาน ตามกลุ่มงาน / สาระการเรียนรู้ : กลุ่มสาระการเรียนรู้ภาษาไทย กลุ่มสาระการเรียนรู้ภาษาไทย

| กลุ่มงาน/กลุ่มสาระ/โครงการ | งบประมาณ | ใช้ | ประเมิน | ผู้รับผิดชอบ | สถานะ |
|--|------------|------------|------------------|--|-------|
| กลุ่มสาระการเรียนรู้ภาษาไทย | | | | | |
| - กระดาษปลั๊กบอร์ดทางการเรียน กิจกรรม อัจฉริยภาพภาษาไทย | 30,000.00 | 29,795.00 | น้อยกว่างบประมาณ | นางสาวกัญฉกร บัวพา | 50% |
| - กระดาษปลั๊กบอร์ดทางการเรียน กิจกรรม ความรู้สู่โรงเรียนน้อง | 8,000.00 | 8,000.00 | น้อยกว่างบประมาณ | นางรัตดา ศรีกิม และนายอภิชาติ | 50% |
| - จัดซื้อ - ซ่อมอุปกรณ์กลุ่มสาระการเรียนรู้ภาษาไทย | 4,500.00 | 4,601.00 | น้อยกว่างบประมาณ | นางสุคันธร มณฑิราษ | 50% |
| - ค่ายพัฒนาทักษะการอ่านออก เขียนได้ | 30,000.00 | 29,995.00 | น้อยกว่างบประมาณ | นางสาวธีรพร น้อยสุข | 50% |
| - โครงการจัดงานสัปดาห์ภาษาไทยแห่งชาติ | 100,000.00 | 95,563.00 | น้อยกว่างบประมาณ | นางสาวพรรณคนา มณฑิราษ นางสาวพรสุดา สิงห์สุวรรณ นางสาวจริยา ษนะพล | 50% |
| | 100,000.00 | 167,954.00 | | | |

9/20/23, 8:57 AM

saardschool.net/66/html_report9.php?order_search=กลุ่มสาระการเรียนรู้ภาษาต่างประเทศ

การรายงาน ตามกลุ่มงาน / สาระการเรียนรู้ : กลุ่มสาระการเรียนรู้ภาษาต่างประเทศ กลุ่มสาระการเรียนรู้ภาษาต่างประเทศ

| กลุ่มงาน/กลุ่มสาระ/โครงการ | งบประมาณ | ใช้ | ประเมิน | ผู้รับผิดชอบ | สถานะ |
|---|--------------|------------|------------------|---------------------------|-----------|
| กลุ่มสาระการเรียนรู้ภาษาต่างประเทศ | | | | | |
| - ค่าใช้จ่ายอังกฤษ ม.ต้น | 35,400.00 | 7,800.00 | น้อยกว่างบประมาณ | นายศราวุฒิ ทิพย์พิมล | 50% |
| - กิจกรรมมัคคุเทศก์น้อย ม.ต้น | 18,000.00 | 17,400.00 | น้อยกว่างบประมาณ | นางสาวจุฑารัตน์ บุญศิริ | 50% |
| - กิจกรรมภาษาอังกฤษเพื่ออาชีพ ม.ต้น | 12,000.00 | 10,980.00 | น้อยกว่างบประมาณ | นางสาวญาณิศา เพ็ญนวน | 50% |
| - กิจกรรมแข่งขันทักษะภาษาต่างประเทศ | 30,000.00 | 11,460.00 | น้อยกว่างบประมาณ | นายศราวุฒิ ทิพย์พิมล | 50% |
| - พัฒนาปรับปรุงห้องเรียนและสำนักงาน | 54,600.00 | 54,600.00 | น้อยกว่างบประมาณ | นายศราวุฒิ ทิพย์พิมล | 50% |
| - กิจกรรมมัจฉาจับปลา | 3,064,900.00 | 16,080.00 | น้อยกว่างบประมาณ | นายศราวุฒิ ทิพย์พิมล | 50% |
| - พัฒนาศูนย์รวมครูภาษาอังกฤษ | 45,000.00 | 0.00 | น้อยกว่างบประมาณ | นายศราวุฒิ ทิพย์พิมล | เกินเวลา. |
| - ค่าเช่าที่พักอาศัยครูชาวต่างชาติ (ครูสอนภาษาจีน ญี่ปุ่น เกาหลี) | 144,000.00 | 0.00 | น้อยกว่างบประมาณ | นางสาวฐิติกานต์ บัวจันทร์ | เกินเวลา. |
| - ค่าเนิ่นการ VISA - Work Permit ของครูชาวจีน, ญี่ปุ่น, เกาหลี (สปฐ.) | 20,000.00 | 15,000.00 | น้อยกว่างบประมาณ | นางสาวนันทวรรณ แวงเลิศ | 50% |
| - กิจกรรมภาษาต่างประเทศ | 18,000.00 | 15,120.00 | น้อยกว่างบประมาณ | นางสาวบุษบา ธัญศิลป์ | 50% |
| - ค่าใช้จ่ายพัฒนาบุคลากรทักษะจิตอาสา (Trash Hero) | 35,000.00 | 5,000.00 | น้อยกว่างบประมาณ | นายปวีณ แดงสุวรรณ | 50% |
| - พัฒนากิจกรรม มัคคุเทศก์น้อย | 18,000.00 | 16,200.00 | น้อยกว่างบประมาณ | นางสาวญาณิศา เพ็ญนวน | 50% |
| - ภาษาอังกฤษเพื่ออาชีพในยุค Metaverse | 12,000.00 | 0.00 | น้อยกว่างบประมาณ | นายศราวุฒิ ทิพย์พิมล | เกินเวลา. |
| | 12,000.00 | 169,640.00 | | | |

www.saardschool.net/66/html_report9.php?order_search=กลุ่มสาระการเรียนรู้ภาษาต่างประเทศ

1/1

9/20/23, 8:56 AM

saardschool.net/66/html_report9.php?order_search=กลุ่มสาระการเรียนรู้การงานอาชีพ

การรายงาน ตามกลุ่มงาน / สาระการเรียนรู้ : กลุ่มสาระการเรียนรู้การงานอาชีพ กลุ่มสาระการเรียนรู้การงานอาชีพ

| กลุ่มงาน/กลุ่มสาระฯ/โครงการ | งบประมาณ | ใช้ | ประเมิน | ผู้รับผิดชอบ | สถานะ |
|---------------------------------|------------|------------|------------------|-----------------|-------|
| กลุ่มสาระการเรียนรู้การงานอาชีพ | | | | | |
| - ยกระดับผลสัมฤทธิ์ทางการเรียน | 140,000.00 | 139,975.00 | น้อยกว่างบประมาณ | นางกรรณก หนูแยม | 50% |
| | 140,000.00 | 139,975.00 | | | |

9/20/23, 8:56 AM

saardschool.net/66/html_report9.php?order_search=กลุ่มสาระการเรียนรู้ศิลปะ

การรายงาน ตามกลุ่มงาน / สาระการเรียนรู้ : กลุ่มสาระการเรียนรู้ศิลปะ กลุ่มสาระการเรียนรู้ศิลปะ

| กลุ่มงาน/กลุ่มสาระฯ/โครงการ | งบประมาณ | ใช้ | ประเมิน | ผู้รับผิดชอบ | สถานะ |
|---|-----------|------------|------------------|------------------------|-------|
| กลุ่มสาระการเรียนรู้ศิลปะ | | | | | |
| - ยกระดับผลสัมฤทธิ์ทางการเรียนส่งเสริมและพัฒนาการเรียนการสอนกลุ่มสาระศิลปะ(ดนตรีไทย) | 35,000.00 | 35,000.00 | น้อยกว่างบประมาณ | นายวรภาส อุตธรรม | 50% |
| - ยกระดับผลสัมฤทธิ์ทางการเรียนส่งเสริมและพัฒนาการเรียนการสอนกลุ่มสาระศิลปะ (นาฏศิลป์) | 35,000.00 | 35,000.00 | น้อยกว่างบประมาณ | นางบุปผา แสงอรุณ | 50% |
| - ยกระดับผลสัมฤทธิ์ทางการเรียนส่งเสริมและพัฒนาการเรียนการสอนกลุ่มสาระศิลปะ(ดนตรีสากล) | 35,000.00 | 27,900.00 | น้อยกว่างบประมาณ | นายนิวัติ สันสวย | 50% |
| - ยกระดับผลสัมฤทธิ์ทางการเรียนส่งเสริมและพัฒนาการเรียนการสอนกลุ่มสาระศิลปะ(ทัศนศิลป์) | 35,000.00 | 34,999.00 | น้อยกว่างบประมาณ | นางสาวจิตรากร ศิริวรรณ | 50% |
| | 35,000.00 | 132,899.00 | | | |

9/20/23, 8:56 AM

saardschool.net/66/html_report9.php?order_search=กลุ่มสาระการเรียนรู้สุขศึกษาและพลศึกษา

การรายงาน ตามกลุ่มงาน / สาระการเรียนรู้ : กลุ่มสาระการเรียนรู้สุขศึกษาและพลศึกษา กลุ่มสาระการเรียนรู้สุขศึกษาและพลศึกษา

| กลุ่มงาน/กลุ่มสาระฯ/โครงการ | งบประมาณ | ใช้ | ประเมิน | ผู้รับผิดชอบ | สถานะ |
|---|-----------|------------|------------------|--------------------|-------|
| กลุ่มสาระการเรียนรู้สุขศึกษาและพลศึกษา | | | | | |
| - พัฒนาการเรียนการสอนสุขศึกษาและพลศึกษา | 95,000.00 | 93,564.00 | น้อยกว่างบประมาณ | นายพรพันธุ์ หนูแยม | 50% |
| - การแข่งขันกีฬาระหว่างห้อง | 25,000.00 | 15,000.00 | น้อยกว่างบประมาณ | นายพรพันธุ์ หนูแยม | 50% |
| - การแข่งขันกีฬายานอก | 30,000.00 | 15,305.00 | น้อยกว่างบประมาณ | นายพรพันธุ์ หนูแยม | 50% |
| | 30,000.00 | 123,869.00 | | | |

9/20/23, 8:55 AM

saardschool.net/66/html_report9.php?order_search= กลุ่มสาระการเรียนรู้สังคมศึกษา ศาสนา และวัฒนธรรม

การรายงาน ตามกลุ่มงาน / สาระการเรียนรู้ : กลุ่มสาระการเรียนรู้สังคมศึกษา ศาสนา และวัฒนธรรม กลุ่มสาระการเรียนรู้สังคมศึกษา ศาสนา และวัฒนธรรม

| กลุ่มงาน/กลุ่มสาระ/โครงการ | งบประมาณ | ใช้ | ประเมิน | ผู้รับผิดชอบ | สถานะ |
|---|-----------|------------|------------------|-----------------------|-----------|
| กลุ่มสาระการเรียนรู้สังคมศึกษา ศาสนา และวัฒนธรรม | | | | | |
| - โครงการค่ายวิชาการ กิจกรรมพัฒนาอัจฉริยภาพทางสังคมศึกษา | 40,300.00 | 37,734.00 | น้อยกว่างบประมาณ | นางสาวธานี คงนวล | 50% |
| - ค่ายวิชาการ กิจกรรมอัสสัมชัญ รักไทย ใส่ใจเศรษฐกิจพอเพียง | 15,720.00 | 15,713.00 | น้อยกว่างบประมาณ | นายภฤชฎา วิสัยรัตน์ | 50% |
| - ส่งเสริมบรรยากาศการเรียนรู้พัฒนาปรับปรุงสำนักงานและพัฒนาสื่อและอุปกรณ์การเรียนรู้และครุภัณฑ์ | 84,280.00 | 84,189.00 | น้อยกว่างบประมาณ | นางสาวลลิตา สติชัย | 50% |
| - ยกระดับผลสัมฤทธิ์ทางการเรียน | 35,480.00 | 0.00 | น้อยกว่างบประมาณ | นายภูวลา วิริยะ | เกินเวลา. |
| - ค่ายวิชาการ กิจกรรมเยาวชนอาเซียนรุ่นใหม่ ใส่ใจต่อต้านการทุจริตพัฒนาชีวิตด้วยปรัชญาเศรษฐกิจพอเพียง | 18,000.00 | 0.00 | น้อยกว่างบประมาณ | นางสาวอุดมพร เนตรวงศ์ | เกินเวลา. |
| - โครงการค่ายวิชาการ กิจกรรมเยาวชนอาเซียนรุ่นใหม่ ใส่ใจต่อต้านการทุจริต พัฒนาชีวิตด้วยปรัชญาเศรษฐกิจพอเพียง | 18,000.00 | 0.00 | น้อยกว่างบประมาณ | นางสาวอนุธิดา อุสุมา | เกินเวลา. |
| - ศึกษาแหล่งเรียนรู้ | 10,000.00 | 8,874.00 | น้อยกว่างบประมาณ | นางสาวอนุธิดา อุสุมา | 50% |
| | 10,000.00 | 146,510.00 | | | |

9/20/23, 8:57 AM

saardschool.net/66/html_report9.php?order_search=งานกิจกรรมพัฒนาผู้เรียน

การรายงาน ตามกลุ่มงาน / สาระการเรียนรู้ : งานกิจกรรมพัฒนาผู้เรียน งานกิจกรรมพัฒนาผู้เรียน

| กลุ่มงาน/กลุ่มสาระ/โครงการ | งบประมาณ | ใช้ | ประเมิน | ผู้รับผิดชอบ | สถานะ |
|---|------------|------------|------------------|--------------------------|-------|
| งานกิจกรรมพัฒนาผู้เรียน | | | | | |
| - พัฒนาการเรียนการสอนกิจกรรมพัฒนาผู้เรียน | 20,000.00 | 6,575.00 | น้อยกว่างบประมาณ | นางสาววรรณิ เรืองศักดิ์ | 50% |
| - งานบริหารสำนักงานกิจกรรมพัฒนาผู้เรียน | 50,000.00 | 21,500.00 | น้อยกว่างบประมาณ | นางสาวณิชนันท์ ปัทมาวิไล | 50% |
| - ค่ายกิจกรรมพัฒนาผู้เรียน | 602,400.00 | 358,084.00 | น้อยกว่างบประมาณ | นางสาวจันทิมา บัวพา | 50% |
| | 602,400.00 | 386,159.00 | | | |

9/20/23, 9:01 AM

saardschool.net/66/html_report9.php?order_search=กลุ่มงานแนะแนว

การรายงาน ตามกลุ่มงาน / สาระการเรียนรู้ : กลุ่มงานแนะแนว กลุ่มงานแนะแนว

| กลุ่มงาน/กลุ่มสาระ/โครงการ | งบประมาณ | ใช้ | ประเมิน | ผู้รับผิดชอบ | สถานะ |
|--|-----------|-----------|------------------|---------------------------|-----------|
| กลุ่มงานแนะแนว | | | | | |
| - บริการแนะแนว | 24,100.00 | 23,342.00 | น้อยกว่างบประมาณ | นางณปภัช เทพดนตรี | 50% |
| - ส่งเสริมและพัฒนาความพร้อมทางการศึกษา | 13,000.00 | 0.00 | น้อยกว่างบประมาณ | นางณปภัช เทพดนตรี | เกินเวลา. |
| - ฝึกทักษะอาชีพ | 3,500.00 | 3,485.00 | น้อยกว่างบประมาณ | นางสาวสุภารัตน์ ศิริสังข์ | 50% |
| - อบรมแกนนำเพื่อนผู้ให้คำปรึกษา | 14,000.00 | 13,999.00 | น้อยกว่างบประมาณ | นางณปภัช เทพดนตรี | 50% |
| - แนะนำการศึกษา | 14,200.00 | 10,660.00 | น้อยกว่างบประมาณ | นางณปภัช เทพดนตรี | 50% |
| | 14,200.00 | 51,486.00 | | | |

9/20/23, 9:00 AM

saardschool.net/66/html_report9.php?order_search=โครงการ Eng2000

การรายงาน ตามกลุ่มงาน / สารการเรียนรู้ : โครงการ Eng2000 โครงการ Eng2000

| กลุ่มงาน/กลุ่มสาระฯ /โครงการ | งบประมาณ | ใช้ | ประเมิน | ผู้รับผิดชอบ | สถานะ |
|---|--------------|------------|------------------|----------------------------|-----------|
| โครงการ Eng2000 | | | | | |
| - กิจกรรมค่ายภาษาพาเพลินบูรณาการทักษะจิตอาสา (Trash Hero) | 35,000.00 | 16,000.00 | น้อยกว่างบประมาณ | นายปรีม แดงสุวรรณ | 50% |
| - กิจกรรมจัดจ้างบุคลากร | 3,064,900.00 | 9,898.00 | น้อยกว่างบประมาณ | นายศราวุฒิ ทิพย์ทิมล | 50% |
| - กิจกรรมพัฒนาสมรรถนะครูภาษาอังกฤษ | 45,000.00 | 0.00 | น้อยกว่างบประมาณ | นายศราวุฒิ ทิพย์ทิมล | เกินเวลา. |
| - กิจกรรมค่ายที่พักอาศัยครูชาวต่างชาติ (ครูสอนภาษาจีน, ญี่ปุ่น, เกาหลี) | 144,000.00 | 65,280.00 | น้อยกว่างบประมาณ | นางสาวสุจิตาภรณ์ บัวจันทร์ | 50% |
| - กิจกรรมดำเนินการ VISA-Work Permit ของครูชาวจีน, ญี่ปุ่น, เกาหลี | 20,000.00 | 5,000.00 | น้อยกว่างบประมาณ | นางสาวนันทวรรณ แวงเลิศ | 50% |
| - กิจกรรมภาษาต่างประเทศ | 18,000.00 | 0.00 | น้อยกว่างบประมาณ | นางสาวบุษบา ฐุติศิลป์ | เกินเวลา. |
| - กิจกรรมพัฒนาทักษะภาษา มีคหุเทศ์น้อย | 18,000.00 | 5,850.00 | น้อยกว่างบประมาณ | นางสาวญาณิศา เพ็ญนวน | 50% |
| - ภาษาอังกฤษเพื่ออาชีพในยุค Metaverse | 12,000.00 | 0.00 | น้อยกว่างบประมาณ | นายศราวุฒิ ทิพย์ทิมล | เกินเวลา. |
| | 12,000.00 | 102,028.00 | | | |

9/20/23, 8:58 AM

saardschool.net/66/html_report9.php?order_search=โครงการห้องเรียนพิเศษวิทยาศาสตร์ คณิตศาสตร์ เทคโนโลยีและสิ่งแวดล้อม

การรายงาน ตามกลุ่มงาน / สารการเรียนรู้ : โครงการห้องเรียนพิเศษวิทยาศาสตร์ คณิตศาสตร์ เทคโนโลยีและสิ่งแวดล้อม โครงการห้องเรียนพิเศษวิทยาศาสตร์ คณิตศาสตร์ เทคโนโลยีและสิ่งแวดล้อม

| กลุ่มงาน/กลุ่มสาระฯ /โครงการ | งบประมาณ | ใช้ | ประเมิน | ผู้รับผิดชอบ | สถานะ |
|--|------------|------------|------------------|--------------------------|-----------|
| โครงการห้องเรียนพิเศษวิทยาศาสตร์ คณิตศาสตร์ เทคโนโลยีและสิ่งแวดล้อม | | | | | |
| - กิจกรรมเตรียมความพร้อมผู้ร่วมมหาวิทยาลัย | 121,860.00 | 120,410.00 | น้อยกว่างบประมาณ | นายวุฒิพล รัตนพร | 50% |
| - กิจกรรมค่ายวิทยาศาสตร์ | 239,040.00 | 221,960.00 | น้อยกว่างบประมาณ | นางสาวปฏิกาน นาครอด | 50% |
| - กิจกรรมค่ายคณิตศาสตร์ | 163,520.00 | 162,760.00 | น้อยกว่างบประมาณ | นางสาวลดารัตน์ สวรรณา | 50% |
| - กิจกรรมค่ายคอมพิวเตอร์ | 44,440.00 | 13,619.00 | น้อยกว่างบประมาณ | นายสุรศักดิ์ ทิพย์ทิมล | 50% |
| - กิจกรรมค่ายวิทยาศาสตร์สิ่งแวดล้อมเพื่อการศึกษา | 589,240.00 | 530,136.00 | น้อยกว่างบประมาณ | นายวุฒิพล รัตนพร | 50% |
| - กิจกรรมค่ายปฏิบัติการเบื้องต้น และค่ายเพาะกล้านักวิจัย | 123,480.00 | 88,800.00 | น้อยกว่างบประมาณ | นายวุฒิพล รัตนพร | 50% |
| - ค่ายปฏิบัติการเบื้องต้น | 173,580.00 | 0.00 | น้อยกว่างบประมาณ | นายวุฒิพล รัตนพร | เกินเวลา. |
| - กิจกรรมค่ายคอมพิวเตอร์หุ่นยนต์ (กล่องสมองกล) | 34,040.00 | 32,467.00 | น้อยกว่างบประมาณ | นายชัยวัฒน์ จันทร์อ่อน | 50% |
| - กิจกรรมทัศนศึกษาเนื่องในสัปดาห์วิทยาศาสตร์ | 303,360.00 | 297,105.00 | น้อยกว่างบประมาณ | นายวุฒิพล รัตนพร | 50% |
| - กิจกรรมทัศนศึกษาแหล่งเรียนรู้/ศูนย์วิจัย/ศูนย์วิทยาศาสตร์ สำนัสมัพันธ์น้อง-พี่ พว. | 525,620.00 | 363,806.00 | น้อยกว่างบประมาณ | นางสาวจิตชนก เลือดตรา | 50% |
| - กิจกรรมค่ายวิทยาศาสตร์รวมเครือข่ายภาคใต้ตอนบน | 130,080.00 | 105,800.00 | น้อยกว่างบประมาณ | นายวุฒิพล รัตนพร | 50% |
| - กิจกรรมพัฒนาทักษะกระบวนการ STEM | 64,760.00 | 64,713.00 | น้อยกว่างบประมาณ | นางสาววรรณิณี เริงศักดิ์ | 50% |
| - กิจกรรมวันวิชาการเปิดบ้าน พว. | 232,160.00 | 220,182.00 | น้อยกว่างบประมาณ | นายวุฒิพล รัตนพร | 50% |

www.saardschool.net/66/html_report9.php?order_search=โครงการห้องเรียนพิเศษวิทยาศาสตร์ คณิตศาสตร์ เทคโนโลยีและสิ่งแวดล้อม

1/2

9/20/23, 8:58 AM

saardschool.net/66/html_report9.php?order_search=โครงการห้องเรียนพิเศษวิทยาศาสตร์ คณิตศาสตร์ เทคโนโลยีและสิ่งแวดล้อม

| กลุ่มงาน/กลุ่มสาระฯ /โครงการ | งบประมาณ | ใช้ | ประเมิน | ผู้รับผิดชอบ | สถานะ |
|---|------------|--------------|------------------|-------------------------|-----------|
| - กิจกรรมแข่งขันฟิสิกส์สี่ประยูทธ์ | 102,880.00 | 75,724.00 | น้อยกว่างบประมาณ | นายณัฐพงษ์ ปานนิน | 50% |
| - กิจกรรมส่งเสริมคุณธรรม จริยธรรม | 33,280.00 | 30,258.00 | น้อยกว่างบประมาณ | นายวุฒิพล รัตนพร | 50% |
| - กิจกรรม Electronic Kits For Fun | 69,400.00 | 69,355.00 | น้อยกว่างบประมาณ | นางสาวรัตยา ช่างม่อง | 50% |
| - กิจกรรมทุนการศึกษานักเรียนโครงการห้องเรียนพิเศษวิทยาศาสตร์ฯ | 74,400.00 | 49,600.00 | น้อยกว่างบประมาณ | นางสาวกรรณณ งามสม | 50% |
| - กิจกรรมแนะแนวนักเรียนเข้าศึกษาต่อโครงการ พว. | 18,000.00 | 18,000.00 | น้อยกว่างบประมาณ | นางสาวพจนีย์ เคยสนิทธิ | 50% |
| - กิจกรรมเครื่องบินบังคับ (ทำอากาศยาน) | 50,000.00 | 48,490.50 | น้อยกว่างบประมาณ | นายเจริญวิทย์ ชะตารัตน์ | 50% |
| - กิจกรรมแข่งขันความรู้ และทักษะวิชาการกับหน่วยงานภายนอก | 145,440.00 | 90,914.00 | น้อยกว่างบประมาณ | นายวุฒิพล รัตนพร | 50% |
| - กิจกรรมสนับสนุน ส่งเสริม พัฒนา และประชุมเครือข่ายห้องเรียนพิเศษภาคใต้ตอนบน | 78,272.00 | 10,540.00 | น้อยกว่างบประมาณ | นายวุฒิพล รัตนพร | 50% |
| - กิจกรรมค่ายภาษาต่างประเทศ | 155,240.00 | 60,000.00 | น้อยกว่างบประมาณ | นายศราวุฒิ ทัพย์พิมล | 50% |
| - กิจกรรมติวเข้มวิชาการ | 629,920.00 | 227,103.00 | น้อยกว่างบประมาณ | นางสาววรรณิ เรืองศักดิ์ | 50% |
| - กิจกรรมเปิดฟ้า ส่องดาว | 38,640.00 | 0.00 | น้อยกว่างบประมาณ | นายวุฒิพล รัตนพร | เกินเวลา. |
| - กิจกรรมเปิดโลกทัศน์ทางการเรียนรู้ International Camp | 525,500.00 | 436,450.00 | น้อยกว่างบประมาณ | นายวุฒิพล รัตนพร | 50% |
| - กิจกรรมศึกษาดูงานเครือข่าย โครงการ SMTE | 143,840.00 | 0.00 | น้อยกว่างบประมาณ | นายวุฒิพล รัตนพร | เกินเวลา. |
| - กิจกรรมต้นกล้าอัจฉริยภาพคณิตศาสตร์ | 22,000.00 | 0.00 | น้อยกว่างบประมาณ | นางสาวเบญจมาศ คงตระกูล | เกินเวลา. |
| - กิจกรรมจัดซื้อครุภัณฑ์ วัสดุ อุปกรณ์การเรียนรู้อ และพัฒนาสื่อห้องเรียน-ห้องสำนักงาน | 435,688.00 | 222,927.00 | น้อยกว่างบประมาณ | นายวุฒิพล รัตนพร | 50% |
| | 435,688.00 | 3,561,119.50 | | | |

www.saardschool.net/66/html_report9.php?order_search=โครงการห้องเรียนพิเศษวิทยาศาสตร์ คณิตศาสตร์ เทคโนโลยีและสิ่งแวดล้อม

2/2

9/20/23, 8:58 AM

saardschool.net/66/html_report9.php?order_search=โครงการห้องเรียนพิเศษศิลปภาษา ม.ปลาย

การรายงาน ตามกลุ่มงาน / สารการเรียนรู้ : โครงการห้องเรียนพิเศษศิลปภาษา ม.ปลาย โครงการห้องเรียนพิเศษศิลปภาษา ม.ปลาย

| กลุ่มงาน/กลุ่มสาระฯ/โครงการ | งบประมาณ | ใช้ | ประเมิน | ผู้รับผิดชอบ | สถานะ |
|--|--------------|--------------|------------------|---------------------------|-----------|
| โครงการห้องเรียนพิเศษศิลปภาษา ม.ปลาย | | | | | |
| - กิจกรรมสอบวัดระดับภาษาญี่ปุ่น | 55,440.00 | 28,340.00 | น้อยกว่างบประมาณ | นางสาวนันทวรรณ แวงเลิศ | 50% |
| - กิจกรรมติวสอบวัดระดับภาษาญี่ปุ่นการสอบ PAT 7.3 | 27,400.00 | 24,920.00 | น้อยกว่างบประมาณ | นายปณณวัฒน์ คงกิติ | 50% |
| - กิจกรรมค่ายส่งเสริมภาษาและวัฒนธรรมญี่ปุ่น | 96,760.00 | 96,760.00 | น้อยกว่างบประมาณ | นางสาวนันทวรรณ แวงเลิศ | 50% |
| - กิจกรรมค่ายภาษาญี่ปุ่นกับหน่วยงานภายนอก | 62,040.00 | 16,640.00 | น้อยกว่างบประมาณ | นายปณณวัฒน์ คงกิติ | 50% |
| - การเข้าร่วมกิจกรรมทางภาษาเกาหลีกับหน่วยงานภายนอก | 24,720.00 | 22,840.00 | น้อยกว่างบประมาณ | นางชนิษฐา จันทวงศ์ | 50% |
| - กิจกรรมติวสอบวัดระดับภาษาเกาหลี (TOPIK) และ PAT 7.7 | 43,400.00 | 37,066.00 | น้อยกว่างบประมาณ | นางสาวฐิติกานต์ บัวจันทร์ | 50% |
| - กิจกรรมสอบวัดระดับภาษาเกาหลี | 68,480.00 | 49,420.00 | น้อยกว่างบประมาณ | นางสาวฐิติกานต์ บัวจันทร์ | 50% |
| - กิจกรรมทัศนศึกษาแหล่งเรียนรู้ทางวัฒนธรรมเกาหลี/ค่ายส่งเสริมภาษาและวัฒนธรรมเกาหลี | 90,880.00 | 84,700.00 | น้อยกว่างบประมาณ | นางชนิษฐา จันทวงศ์ | 50% |
| - กิจกรรมค่ายภาษาเกาหลีภายในโรงเรียน | 18,040.00 | 9,354.00 | น้อยกว่างบประมาณ | นางชนิษฐา จันทวงศ์ | 50% |
| - กิจกรรมวันสำคัญของเกาหลี | 15,000.00 | 12,394.00 | น้อยกว่างบประมาณ | นางสาวฐิติกานต์ บัวจันทร์ | 50% |
| - กิจกรรมค่ายส่งเสริมทักษะภาษาและวัฒนธรรม | 2,477,744.00 | 1,211,020.00 | น้อยกว่างบประมาณ | นายสุฤษชัย มากเสม | 50% |
| - กิจกรรมบริหารวิชาการ | 6,010,690.05 | 201,856.50 | น้อยกว่างบประมาณ | นางสาวรชชดา สมเซาใหญ่ | 50% |
| - กิจกรรมทัศนศึกษาแหล่งเรียนรู้เชิงวัฒนธรรมจีน | 144,520.00 | 0.00 | น้อยกว่างบประมาณ | นายสุฤษชัย มากเสม | เกินเวลา. |
| - กิจกรรมอาสาเพื่อนห้องน้องที่ พศ. | 41,290.00 | 5,809.00 | น้อยกว่างบประมาณ | นายอัษฎากรณ์ ศรีจัวร์ | 50% |

www.saardschool.net/66/html_report9.php?order_search=โครงการห้องเรียนพิเศษศิลปภาษา ม.ปลาย

1/2

9/20/23, 8:58 AM

saardschool.net/66/html_report9.php?order_search=โครงการห้องเรียนพิเศษศิลปภาษา ม.ปลาย

| กลุ่มงาน/กลุ่มสาระฯ/โครงการ | งบประมาณ | ใช้ | ประเมิน | ผู้รับผิดชอบ | สถานะ |
|--|------------|--------------|------------------|---|-------|
| - บริหารอาคารและสถานที่ | 281,000.00 | 195,400.00 | น้อยกว่างบประมาณ | นายสุฤษชัย มากเสม | 50% |
| - กิจกรรมทัศนศึกษานักเรียนชั้นมัธยมศึกษาปีที่5(ห้องเรียนพิเศษศิลปภาษาจีน5/2) | 147,460.00 | 145,570.00 | น้อยกว่างบประมาณ | นายสุฤษชัย มากเสม | 50% |
| - กิจกรรมค่ายพัฒนาทักษะทางภาษา ม.4/2 | 136,400.00 | 94,098.00 | น้อยกว่างบประมาณ | นางสาวอัจฉิกา ม่วงน้อย และคณะกรรมการโครงการห้องเรียนพิเศษศิลปภาษา | 50% |
| - Asian Delight day (เปิดบ้าน พศ.) | 30,000.00 | 28,164.00 | น้อยกว่างบประมาณ | นางสาวอัญชก เลิศลอย | 50% |
| - กิจกรรมรื้อยรักรวมใจสานสายใยน้องที่ พศ. | 28,500.00 | 27,119.00 | น้อยกว่างบประมาณ | นางสาวอัจฉิกา ม่วงน้อย และคณะกรรมการโครงการห้องเรียนพิเศษศิลปภาษา | 50% |
| - กิจกรรมติวสอบวัดระดับภาษาจีน PAT 7.4 | 45,520.00 | 41,918.00 | น้อยกว่างบประมาณ | นางสาวกมลธิ์ แก้วอยู่ และคณะกรรมการโครงการห้องเรียนพิเศษศิลปภาษา | 50% |
| | 45,520.00 | 2,333,388.50 | | | |

9/20/23, 8:59 AM

saardschool.net/66/html_report9.php?order_search=โครงการห้องเรียนพิเศษภาษาอังกฤษ EP

การรายงาน ตามกลุ่มงาน / สารการเจริญรู้ : โครงการห้องเรียนพิเศษภาษาอังกฤษ EP โครงการห้องเรียนพิเศษภาษาอังกฤษ EP

| กลุ่มงาน/กลุ่มสาระฯ /โครงการ | งบประมาณ | ใช้ | ประเมิน | ผู้รับผิดชอบ | สถานะ |
|--|--------------|--------------|------------------|--------------------------|-----------|
| โครงการห้องเรียนพิเศษภาษาอังกฤษ EP | | | | | |
| - บริหารงานวิชาการ | 7,737,720.86 | 1,588,724.72 | น้อยกว่างบประมาณ | นางมณีวรรณ แสงประเวช | 50% |
| - บริหารอาคารและสถานที่ | 550,000.00 | 494,090.00 | น้อยกว่างบประมาณ | นางสาวจุฑารัตน์ บุญศิริ | 50% |
| - กิจกรรมพัฒนาบุคลากร | 335,000.00 | 0.00 | น้อยกว่างบประมาณ | นางมณีวรรณ แสงประเวช | เกินเวลา. |
| - ประชุมผู้ปกครองนักเรียน | 30,000.00 | 0.00 | น้อยกว่างบประมาณ | นางสาวจุฑารัตน์ บุญศิริ | เกินเวลา. |
| - ค่ายเติมพลังในสุริยมหาสั ม.5-6 | 338,500.00 | 228,800.00 | น้อยกว่างบประมาณ | นางสาวบุษบา ฐุศิลป์ | 50% |
| - EP English Camp ม.1 - 2 | 577,160.00 | 114,642.00 | น้อยกว่างบประมาณ | นายปรีณ แดงสุวรรณ | 50% |
| - จัดอาสาเพื่อพัฒนาชุมชน | 37,160.00 | 20,021.00 | น้อยกว่างบประมาณ | นางสาวจุฑารัตน์ บุญศิริ | 50% |
| - กิจกรรมขวัญและกำลังใจแก่นักเรียนในโครงการจัดการเรียนการสอน ฯ | 300,000.00 | 0.00 | น้อยกว่างบประมาณ | นางมณีวรรณ แสงประเวช | เกินเวลา. |
| - ส่งเสริมพัฒนาสู่ความเป็นเลิศ ม.1 - ม.6 | 500,000.00 | 28,943.50 | น้อยกว่างบประมาณ | นางมณีวรรณ แสงประเวช | 50% |
| - วันคริสต์มาส | 50,000.00 | 29,159.50 | น้อยกว่างบประมาณ | นายปรีณ แดงสุวรรณ | 50% |
| - โครงการสอนเสริมยกระดับผลสัมฤทธิ์ทางการเรียนของนักเรียน ม.1-6 | 75,800.00 | 0.00 | น้อยกว่างบประมาณ | นางสาวสุชานันท์ แสงตะวัน | เกินเวลา. |
| - ค่ายต้นกล้านักวิจัย STEM CAMP ม.1 | 334,000.00 | 304,280.00 | น้อยกว่างบประมาณ | นางมณีวรรณ แสงประเวช | 50% |
| - ค่ายอัจฉริยภาพทางด้านวิทยาศาสตร์และเทคโนโลยี STEM Camp ม.1 | 230,500.00 | 164,751.00 | น้อยกว่างบประมาณ | นางมณีวรรณ แสงประเวช | 50% |
| - ค่ายส่งเสริมอัจฉริยภาพด้านวิชาการและทักษะชีวิต ม.3 | 495,760.00 | 307,050.50 | น้อยกว่างบประมาณ | นางสาวสุชานันท์ แสงตะวัน | 50% |

www.saardschool.net/66/html_report9.php?order_search=โครงการห้องเรียนพิเศษภาษาอังกฤษ EP

1/2

9/20/23, 8:59 AM

saardschool.net/66/html_report9.php?order_search=โครงการห้องเรียนพิเศษภาษาอังกฤษ EP

| กลุ่มงาน/กลุ่มสาระฯ /โครงการ | งบประมาณ | ใช้ | ประเมิน | ผู้รับผิดชอบ | สถานะ |
|--|--------------|--------------|------------------|--------------------------|-----------|
| - ค่ายวัฒนธรรมและภาษา ม.1 และ ม.4 | 146,000.00 | 145,150.00 | น้อยกว่างบประมาณ | นางสาวสุชานันท์ แสงตะวัน | 50% |
| - ค่ายดึงเข็มเตรียมความพร้อมเข้ามหาวิทยาลัย ม. 5 - 6 | 166,500.00 | 49,440.00 | น้อยกว่างบประมาณ | นางสาวบุษบา ฐุศิลป์ | 50% |
| - กิจกรรมค่ายบูรณาการทักษะภาษาและอาชีพ ม.4-5 | 246,100.00 | 246,100.00 | น้อยกว่างบประมาณ | นางสาวจุฑารัตน์ บุญศิริ | 50% |
| - กิจกรรมบูรณาการภูมิปัญญาท้องถิ่น สู่ระดับสากล ม.5-6 | 234,000.00 | 231,208.00 | น้อยกว่างบประมาณ | นางสาวปิยะนันท์ นุชคณิง | 50% |
| - ค่ายปรับพื้นฐานนักเรียนใหม่ ม.1 และ ม.4 | 94,350.00 | 24,000.00 | น้อยกว่างบประมาณ | นางสาวบุษบา ฐุศิลป์ | 50% |
| - ค่ายจริยธรรม ม.1 และ ม.4 | 54,000.00 | 0.00 | น้อยกว่างบประมาณ | นางสาวปิยะนันท์ นุชคณิง | เกินเวลา. |
| - ค่ายภาษาและวัฒนธรรมสากล ม.3 และ ม.6 | 2,784,000.00 | 1,824,000.00 | น้อยกว่างบประมาณ | นางมณีวรรณ แสงประเวช | 50% |
| - ค่ายภาษาและวัฒนธรรมสากล ม.2 และ ม.5 | 1,410,300.00 | 1,400,076.00 | น้อยกว่างบประมาณ | นางมณีวรรณ แสงประเวช | 50% |
| - มหกรรมวิชาการ Southern English Medium Instruction Programmes Open House 2023 | 500,000.00 | 303,815.00 | น้อยกว่างบประมาณ | นางมณีวรรณ แสงประเวช | 50% |
| - กิจกรรมเจ้าภาพการแข่งขันทักษะทางวิชาการ Southern English Medium Instruction | 500,000.00 | 0.00 | น้อยกว่างบประมาณ | นางมณีวรรณ แสงประเวช | เกินเวลา. |
| | 500,000.00 | 7,504,251.22 | | | |

9/20/23, 9:02 AM

saardschool.net/66/html_report9.php?order_search=โครงการห้องเรียนพิเศษสองภาษา ม.ต้น EIS

การรายงาน ตามกลุ่มงาน / สารการเรียนรู้ : โครงการห้องเรียนพิเศษสองภาษา ม.ต้น EIS โครงการห้องเรียนพิเศษสองภาษา ม.ต้น EIS

| กลุ่มงาน/กลุ่มสาระ/โครงการ | งบประมาณ | ใช้ | ประเมิน | ผู้รับผิดชอบ | สถานะ |
|---|------------|--------------|------------------|---|-----------|
| โครงการห้องเรียนพิเศษสองภาษา ม.ต้น EIS | | | | | |
| - ศึกษาแหล่งเรียนรู้ในท้องถิ่น | 58,000.00 | 56,757.00 | น้อยกว่างบประมาณ | นางธีรวิติ วงศ์สวัสดิ์ และนางสาวปัทมา นาครอด | 50% |
| - ส่งเสริมบรรยากาศ พัฒนาสื่อ อุปกรณ์การเรียนรู้อื่นๆในห้องเรียนและอุปกรณ์สำนักงาน | 629,386.00 | 514,969.00 | น้อยกว่างบประมาณ | นายศรายุทธ ชาญนคร | 50% |
| - สัมผัสวัฒนธรรมของเจ้าของภาษา | 75,200.00 | 45,642.00 | น้อยกว่างบประมาณ | นายศรกรกานต์ แพรสมบูรณ์ | 50% |
| - ค่ายพัฒนาอัจฉริยภาพและความเป็นเลิศเฉพาะด้าน | 150,000.00 | 81,520.00 | น้อยกว่างบประมาณ | นายศรายุทธ ชาญนคร | 50% |
| - ค่ายบูรณาการวิทยาศาสตร์ คณิตศาสตร์และทัศนศึกษา นักเรียนโครงการห้องเรียนพิเศษฯ EIS | 450,000.00 | 381,110.00 | น้อยกว่างบประมาณ | นายศรายุทธ ชาญนคร | 50% |
| - โครงการห้องเรียนพิเศษฯ EIS วาดฝัน ตั้งเป้าหมาย สานสายใยน้องพี่ | 90,000.00 | 81,806.00 | น้อยกว่างบประมาณ | นางสาวกอบทอง พรรณทองคำ | 50% |
| - เสริมทักษะความสามารถทางการเรียนรู้ | 150,000.00 | 108,179.00 | น้อยกว่างบประมาณ | นางสาวลิณมาภรณ์ แทนศิลา และนางสาวกัญฉรินทร์ บัวพา | 50% |
| - ค่ายคอมพิวเตอร์เพื่อการพัฒนาเมืองดิจิทัล | 30,000.00 | 0.00 | น้อยกว่างบประมาณ | นางจุฑารัตน์ จันทร์อ่อน | เกินเวลา. |
| - ค่ายบูรณาการภาษาอังกฤษนานาชาติ | 700,000.00 | 452,250.00 | น้อยกว่างบประมาณ | นายศรายุทธ ชาญนคร | 50% |
| - นักเรียน ม.3 โครงการห้องเรียนพิเศษฯ EIS กล้าก้าวไปตามฝัน | 350,000.00 | 318,070.00 | น้อยกว่างบประมาณ | นายศรายุทธ ชาญนคร | 50% |
| - ส่งเสริมศักยภาพทางภาษาอังกฤษสู่มาตรฐานสากล | 300,000.00 | 0.00 | น้อยกว่างบประมาณ | นายศรกรกานต์ แพรสมบูรณ์ | เกินเวลา. |
| - เสริมสร้างคุณลักษณะนักเรียน EIS สู่สากล | 164,800.00 | 17,400.00 | น้อยกว่างบประมาณ | นายศรายุทธ ชาญนคร | 50% |
| | 164,800.00 | 2,057,703.00 | | | |

www.saardschool.net/66/html_report9.php?order_search=โครงการห้องเรียนพิเศษสองภาษา ม.ต้น EIS

1/1

ตารางเปรียบเทียบการใช้จ่ายงบประมาณและงบประมาณคงเหลือปีงบประมาณ 2566

| กลุ่มงาน/กลุ่มสาระ | งบจัดสรร | ใช้จ่าย | คงเหลือ |
|--|--------------|--------------|--------------|
| กลุ่มบริหารงานวิชาการ | 9,235,772.00 | 6,059,553.00 | 3,176,219.00 |
| กลุ่มบริหารงานบุคคล | 730,000.00 | 306,218.00 | 423,782.00 |
| กลุ่มบริหารงานงบประมาณและแผนงาน | 3,114,300.00 | 2,191,410.41 | 922,889.59 |
| กลุ่มบริหารงานบริหารทั่วไป | 7,002,809.00 | 4,805,985.35 | 2,196,823.65 |
| กลุ่มบริหารงานกิจการนักเรียน | 2,663,770.00 | 1,943,658.00 | 720,112.00 |
| กลุ่มสาระการเรียนรู้คณิตศาสตร์ | 140,000.00 | 150,414.00 | -10,414.00 |
| กลุ่มสาระการเรียนรู้วิทยาศาสตร์และเทคโนโลยี | 234,700.00 | 228,899.00 | 5,801.00 |
| กลุ่มสาระการเรียนรู้สังคมศึกษา ศาสนา และวัฒนธรรม | 221,780.00 | 146,510.00 | 75,270.00 |
| กลุ่มสาระการเรียนรู้สุขศึกษาและพลศึกษา | 150,000.00 | 123,869.00 | 26,131.00 |
| กลุ่มสาระการเรียนรู้ศิลปะ | 140,000.00 | 132,899.00 | 7,101.00 |

| กลุ่มงาน/กลุ่มสาระ | งบจัดสรร | ใช้จ่าย | คงเหลือ |
|---|----------------------|----------------------|----------------------|
| กลุ่มสาระการเรียนรู้การงานอาชีพ | 140,000.00 | 139,975.00 | 25.00 |
| กลุ่มสาระการเรียนรู้ภาษาต่างประเทศ | 3,506,900.00 | 169,640.00 | 3,337,260.00 |
| กลุ่มสาระการเรียนรู้ภาษาไทย | 172,500.00 | 167,954.00 | 4,546.00 |
| งานกิจกรรมพัฒนาผู้เรียน | 672,400.00 | 386,159.00 | 286,241.00 |
| โครงการห้องเรียนพิเศษวิทยาศาสตร์ คณิตศาสตร์ เทคโนโลยีและสิ่งแวดล้อม | 5,267,680.00 | 3,561,119.50 | 1,706,560.50 |
| โครงการห้องเรียนพิเศษศิลป์ภาษา ม.ปลาย | 9,845,284.05 | 2,333,388.50 | 7,511,895.55 |
| โครงการห้องเรียนพิเศษภาษาอังกฤษ EP | 17,726,850.86 | 7,504,251.22 | 10,222,599.64 |
| โครงการห้องเรียนพิเศษสองภาษา ม.ต้น EIS | 3,147,386.00 | 2,057,703.00 | 1,089,683.00 |
| โครงการ Eng2000 | 3,356,900.00 | 102,028.00 | 3,254,872.00 |
| กลุ่มงานแนะแนว | 68,800.00 | 51,486.00 | 17,314.00 |
| รวม | 67,537,831.91 | 32,563,119.98 | 34,974,711.93 |

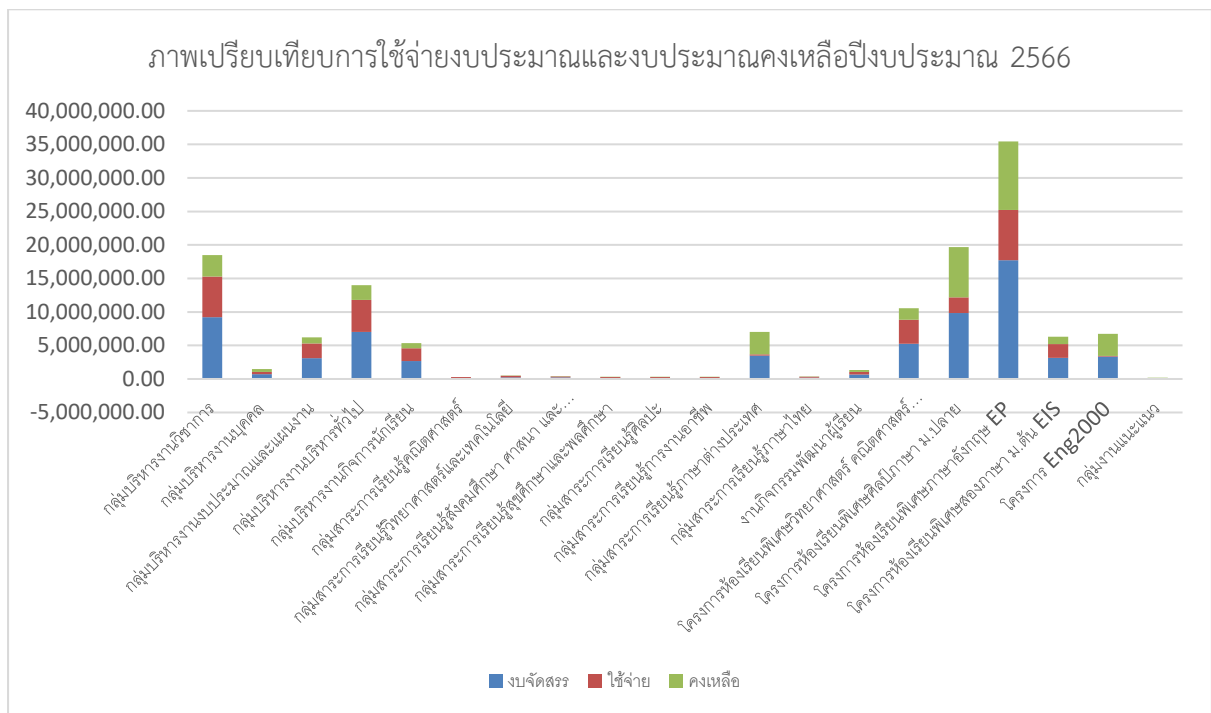

คณะผู้จัดทำ

- | | |
|-----------------------------|---|
| 1. นายเอกวุฒิ ไกรมาก | ผู้อำนวยการโรงเรียน |
| 2. นางสาวเนตรชนก ธาณีรัตน์ | รองผู้อำนวยการโรงเรียน |
| 3. นายหัตถเชษฐ์ แสงประดิษฐ์ | รองผู้อำนวยการโรงเรียน |
| 4. นายกำพล ชุ่มจันทร์ | รองผู้อำนวยการโรงเรียน |
| 5. นางวิภาพรรณ พรหมมิตร | หัวหน้ากลุ่มบริหารงานวิชาการ |
| 6. นางสาวพจนีย์ เคยสนิท | หัวหน้ากลุ่มบริหารงานกิจการนักเรียน |
| 7. นางจุฑารัตน์ จันทร์อ่อน | หัวหน้ากลุ่มบริหารงานบุคคล |
| 8. นายนิธิศ สันสยะ | หัวหน้ากลุ่มบริหารงานบริหารทั่วไป และ หัวหน้ากลุ่มสาระการเรียนรู้ศิลปะ |
| 9. นางธารรัตน์ กาศกระโทก | หัวหน้ากลุ่มสาระการเรียนรู้สังคมศึกษา ฯ |
| 10. นายจักรพงษ์ จำเดิม | หัวหน้ากลุ่มสาระการเรียนรู้สุขศึกษา ฯ |
| 11. นางสาวญาณิศา เพ็ญนวล | หัวหน้ากลุ่มสาระการเรียนรู้ภาษาต่างประเทศ |
| 12. นางกรรณก หนูแย้ม | หัวหน้ากลุ่มสาระการเรียนรู้การงานอาชีพ ฯ |
| 13. นางรัชดา ศรีกิม | หัวหน้ากลุ่มสาระการเรียนรู้ภาษาไทย |
| 14. นางสาวเบญจมาศ คงตระกูล | หัวหน้ากลุ่มสาระการเรียนรู้คณิตศาสตร์ |
| 15. นางสาวปฎิการ นาครอด | หัวหน้ากลุ่มสาระการเรียนรู้วิทยาศาสตร์ ฯ |
| 16. นางมณีวรรณ แสงประเวช | หัวหน้าโครงการห้องเรียนพิเศษภาษาอังกฤษ ฯ |
| 17. นายวุฒิพล รัตนพร | หัวหน้าโครงการห้องเรียนพิเศษวิทยาศาสตร์ ฯ |
| 18. นางสาวธันย์ชนก เลิศลอย | หัวหน้าโครงการห้องเรียนพิเศษศิลป์ภาษา |
| 19. นายศรายุทธ ชาญนคร | หัวหน้าโครงการห้องเรียนพิเศษ EIS. |
| 20. นางสาวภักธภัทร บัวพา | หัวหน้างานกิจกรรมพัฒนาผู้เรียน |
| 21. นางสาวอรณัชชา ชาญเขาว์ | ครู |
| 22. นางจรีนันท์ เจริญสม | ครู |
| 23. นางสุคันธร มณฑิราช | ครู |
| 24. นายชัยวัฒน์ จันทร์อ่อน | กรรมการและเลขานุการ |
| 25. นางสาวชิตชนก เสือดารา | กรรมการและผู้ช่วยเลขานุการ |
| 26. นางสาวรัตยา ยังผ่อง | กรรมการและผู้ช่วยเลขานุการ |

ค่านิยมองค์กร

- S : STANDARDS** มาตรฐาน มุ่งเน้นการปฏิบัติให้เกิดผลลัพธ์ 3 มาตรฐาน ด้วยกัน คือ
- มาตรฐานด้านการบริหารจัดการ STANDARD OF ADMINISTRATIONS,
 - มาตรฐานด้านผู้สอน STANDARD FOR TEACHERS และ
 - มาตรฐานด้านผู้เรียน STANDARDS FOR STUDENTS
- A : ACHIEVEMENT** การมุ่งผลสัมฤทธิ์ของ ผู้เรียน ผู้สอน และการบริหารจัดการ ซึ่งถือเป็น ปัจจัยนำเข้า (INPUT) เพื่อนำไปสู่ผลลัพธ์ที่ตั้งไว้
- A : ACCOUNTABILITY** การรับผิดชอบ มีจิตสำนึก เอาใจใส่มุ่งมั่นให้งานที่ รับผิดชอบสำเร็จตามวัตถุประสงค์ ร่วมรับผิดชอบในการกิจ และเป้าหมายของหน่วยงาน และองค์กร
- R : REACTIONS** กระบวนการแลกเปลี่ยน เรียนรู้ร่วมกัน
- D : DEVELOPMENT** กระบวนการพัฒนา อย่างต่อเนื่อง

วัฒนธรรมองค์กร

- C : CORPORATION** การทำงานร่วมกัน
- U : UNITY** ความสัมพันธ์เป็นหนึ่งเดียว
- L : LEADERSHIP** มีความเป็นผู้นำ
- T : TECHNOLOGY** รู้เท่าทันเทคโนโลยี
- U : UNDERSTANDING** มีความเข้าใจผู้อื่น
- R : RESPECT** เคารพเพื่อนร่วมงาน
- E : EFFICIENCY** ตอบสนองงานอย่างมีประสิทธิภาพ